



## EDITAL DE LICITAÇÃO PREGÃO ELETRÔNICO Nº PE-030/2022

### PREÂMBULO

A **PREFEITURA MUNICIPAL DE IRACEMA**, divulga através do Pregoeiro, Sr. Francisco das Chagas Cavalcante Fernandes, nomeado pela Portaria nº 0244/2022, de 11 de abril de 2022, e assessorado pelos servidores: Júlia de Queiroz Costa (Equipe de Apoio) e Camilo Carvalho Albino (Equipe de Apoio), nomeada através desta mesma Portaria, torna público que a partir do dia **22 de dezembro de 2022 até às 14h00min (horário de Brasília)**, através do endereço eletrônico <https://bllcompras.com/> (Bolsa de Licitações e Leilões) "Acesso Identificado no link – acesso público", em sessão pública por meio de comunicação via internet, iniciará os procedimentos de recebimento das propostas de preços e que no dia **04 de janeiro de 2023 às 08:00h (horário de Brasília)** encerra o procedimento de recebimento de propostas preços; e que a partir das **08h01min** dará início à classificação das mesmas e no mesmo dia a partir das **09:00h (horário de Brasília)** iniciará a formalização de lances e documentos de habilitação da licitação modalidade **PREGÃO ELETRÔNICO Nº. PE-030/2022**, identificado abaixo, objetivando a Melhor Proposta de Preço através do **MENOR PREÇO POR LOTE**, mediante as condições estabelecidas no presente edital, tudo de acordo com a Lei Federal nº 10.520, de 17/07/2002 – Lei que Regulamenta o Pregão e tem como subsidiária a Lei nº 8.666, de 21/06/1993 e alterações posteriores – Lei de Licitações, da Lei nº 8.078, de 11/09/1990 – Código de Defesa do Consumidor, Decreto nº 6.204/07, Lei Complementar nº 123 de 14 de dezembro de 2006, Lei Complementar nº 147 de 07 de Agosto de 2014, Lei Complementar nº 155/2016, de 27 de outubro de 2016, Decreto Federal 9.488 de 30/08/2018, Decreto Federal nº 10.024, de 20 de setembro de 2019, Lei Federal 12.440 de 07 de julho de 2011 que altera o título VII-A da Consolidação das Leis do Trabalho, e demais normas pertinentes e, ainda, pelas disposições estabelecidas no presente edital e seus anexos.

Nesta licitação serão encontradas palavras, siglas e abreviaturas com os mesmos significados, conforme abaixo:

**TIPO DE LICITAÇÃO:** Menor preço por lote.

**FATOR SIGILOSO:** O valor estimado desta contratação será em caráter sigiloso, conforme art. 15 do Decreto 10.024/19.

**FORNECIMENTO:** Imediato;

**LICITAÇÃO:** O procedimento de que trata o presente edital;

**LICITANTE:** Pessoa Jurídica que participa desta licitação;

**HABILITAÇÃO:** Verificação atualizada da situação jurídica, qualificação técnica e econômico-financeira e regularidade fiscal que seja exigida neste edital, do vencedor da fase de proposta de preços;

**ADJUDICATÁRIA:** Pessoa jurídica vencedora da licitação, à qual será adjudicado o seu objeto;

**CONTRATANTE:** O Município de IRACEMA que é signatário do instrumento contratual;

**CONTRATADA:** Pessoa Jurídica à qual foi adjudicado o objeto desta licitação, e é signatária do contrato com a Administração Pública;

**PREGOEIRO:** Servidor ou nomeado, designado por ato do titular do Poder Executivo Municipal, que realizará os procedimentos de recebimento das propostas de preços e da documentação de habilitação, abertura, condução dos procedimentos relativos aos lances e à escolha da proposta ou do lance de menor preço, adjudicação, quando não houver recurso, elaboração da ata, condução dos trabalhos da equipe de apoio e recebimento de impugnação ao edital e recursos contra seus atos;

**EQUIPE DE APOIO:** Equipe designada por ato do titular do Poder Executivo Municipal, formada por, no mínimo, 02 (dois) servidores que prestarão a necessária assistência ao Pregoeiro durante a realização do pregão;

**AUTORIDADE SUPERIOR:** É o titular do órgão ou entidade de origem desta licitação, incumbido de definir o objeto da licitação, elaborar seu termo de referência, orçamento e instrumento convocatório, decidir sobre impugnação ao edital, determinar a abertura da licitação, decidir os recursos contra atos do Pregoeiro, adjudicar o objeto ao vencedor, no caso de interposição de recurso, homologar o resultado da licitação por meio eletrônico e promover a celebração do contrato;

**P.M.I.:** Prefeitura Municipal de IRACEMA;

**D.O.E.:** Diário Oficial do Estado;







D.O.U.: Diário Oficial da União;

**ÓRGÃO PROVEDOR DO SISTEMA:** Bolsa de Licitações e Leilões, entidade conveniada com o Município de IRACEMA mediante Termo de Apoio Técnico-Operacional em vigor a partir de 05 de Janeiro de 2021, <https://bllcompras.com/> (Bolsa de Licitações e Leilões) "Acesso Identificado no link – acesso público.

## ANEXOS

ANEXO I – Termo de Referência/Especificações das Rotas/Relação dos veículos a serem utilizados/ROTAS GPS

ANEXO II – Minuta do Contrato

ANEXO III – Declaração de Habilitação

ANEXO IV – Declaração de Fatos Supervenientes

ANEXO V - Declaração que não emprega menor de 18 anos

ANEXO VI – Modelo de Declaração de enquadramento em regime de tributação

ANEXO VII - Declaração de Inexistência de Vínculo empregatício com o Município de IRACEMA

ANEXO VIII - Declaração de Elaboração Independente de Proposta

ANEXO IX – Declaração de Conhecimento das Rotas

ANEXO X - Declaração de Disponibilidade de Veículos

## 1. DO OBJETO

1.1. O objeto da presente licitação é a Constitui o objeto da presente licitação a **CONTRATAÇÃO DE PRESTAÇÃO DE SERVIÇOS DE LOCAÇÃO DE VEÍCULOS, DESTINADOS AO TRANSPORTE DOS ALUNOS DA REDE DE EDUCAÇÃO DO MUNICÍPIO DE IRACEMA**, TUDO EM CONFORMIDADE COM OS REQUISITOS, ESPECIFICAÇÕES DAS ROTAS E CONDIÇÕES DO EDITAL E SEUS ANEXOS.

## 2. DAS CONDIÇÕES PARA PARTICIPAÇÃO E CREDENCIAMENTO E DOS BENEFÍCIOS DAS MICRO EMPRESAS E EMPRESAS DE PEQUENO PORTE

2.1. Poderão participar do presente Pregão, toda e qualquer firma individual ou sociedade regularmente estabelecida no País, que seja especializada e credenciada para o objeto deste certame e que satisfaça a todas as exigências do presente Edital, especificações e normas, de acordo com os anexos relacionados.

2.1.1. CADASTRAMENTO: O licitante que desejar o cadastramento/revalidação junto ao Município de IRACEMA/CE (no CRC) a que se refere o subitem anterior deverá providenciá-lo, diretamente na sede da Comissão Permanente de Licitação, situada à Rua Delta Holanda, nº 19, Centro, IRACEMA, Ceará.

2.2. Não poderão participar licitantes com sócios, cooperados, diretores ou representantes comuns. Caso constatada a comunhão de sócios, cooperados, diretores ou representantes entre licitantes participantes após a abertura das propostas de preços, os respectivos participantes serão automaticamente desclassificados do certame, independentemente do preço proposto.

2.3. Não poderão participar da presente licitação os interessados:

a) Que estejam em estado de insolvência civil, sob processo de falência, dissolução, fusão, cisão, incorporação e liquidação;

b) Que se encontrem em processo de dissolução, de fusão, de cisão ou de incorporação;

c) Que estejam cumprindo suspensão temporária de participação em licitação ou impedimento de contratar com a Prefeitura de IRACEMA/CE;

d) Que tenham sido declaradas inidôneas para licitar ou contratar com a Administração Pública;

e) Que se apresentem constituídos na forma de empresas em consórcio;

f) Que não tenham providenciado o credenciamento junto à <https://bllcompras.com/> "Acesso Identificado no link – acesso público;

g) As pessoas enumeradas no artigo 9º da Lei Nº. 8.666/93.

h) Para os casos enquadrados nos termos do item 2.3 serão adotadas todas as prescrições constantes da Lei Federal Nº. 12.846/13.

2.4. Será garantido aos licitantes enquadrados como microempresas, empresas de pequeno porte e as cooperativas que se enquadrem nos termos do art. 34, da Lei Federal Nº. 11.488/07, como critério de





desempate, preferência de contratação, o previsto na Lei Complementar Nº. 123/06, em seu Capítulo V – DO ACESSO AOS MERCADOS/DAS AQUISIÇÕES PÚBLICAS.

2.4.1. Tratando-se de microempresas, empresas de pequeno porte e as cooperativas deverão declarar no sistema do **ÓRGÃO PROVEDOR DO SISTEMA**: Bolsa de Licitações e Leilões, entidade conveniada com o Município de IRACEMA, mediante Termo de Apoio Técnico-Operacional em vigor a partir de 05 de janeiro de 2021, exercício da preferência e exclusividade prevista na Lei Complementar Nº. 123/06, alterada pela Lei Complementar nº 147 de 07 de agosto de 2014 e Lei Complementar nº 155/2016, de 27 de outubro de 2016.

2.5. Para participação na presente licitação todo interessado deverá proceder o prévio credenciamento junto à Bolsa de Licitações e Leilões.

2.5.1. As regras para credenciamento estarão disponíveis na Bolsa de Licitações e Leilões constante no preâmbulo do edital.

2.5.2. Para acessar o sistema eletrônico, os interessados deverão estar credenciados junto à Bolsa de Licitações e Leilões, e o envio das propostas de preços se dará diretamente pelas licitantes através de pessoas devidamente habilitadas portando senha pessoal.

2.5.3. O custo de operacionalização e uso do sistema de Pregão Eletrônico ficará a cargo do licitante.

2.5.4. O acesso do operador ao pregão para efeito de encaminhamento de proposta de preços e lances sucessivos de preços, em nome da licitante, somente se dará mediante prévia definição de senha privativa.

2.5.5. É de exclusiva responsabilidade do usuário o sigilo da senha, bem como seu uso em qualquer transação efetuada diretamente ou por seu representante, não cabendo ao Município de IRACEMA/CE ou à Bolsa de Licitações e Leilões, a responsabilidade por eventuais danos decorrentes do seu uso indevido, ainda que por terceiros.

2.5.6. O credenciamento do fornecedor e de seu representante legal no sistema eletrônico implica a responsabilidade legal pelos atos praticados e a presunção de capacidade técnica para realização das transações inerentes ao pregão eletrônico.

2.5.7. As microempresas ou empresas de pequeno porte (ME ou EPP) que possuam restrição fiscal, quanto aos documentos exigidos neste certame, deverá apresentar declaração, fazendo constar em tal documento também a declaração de que consta a restrição fiscal e que se compromete em sanar o vício, no prazo de 05 (cinco) dias úteis conforme dispõe o art. 43, §1º da Lei Complementar Nº. 123/06.

2.5.8. A não-regularização da documentação, no prazo legal previsto, implicará decadência do direito à contratação, sem prejuízo das sanções previstas no art. 81 da Lei Nº. 8.666/93, sendo facultado ao Município de IRACEMA/CE convocar os licitantes remanescentes, na ordem de classificação, para a assinatura do contrato, ou revogar a licitação.

### 3. DAS FASES DO PROCESSO LICITATÓRIO

3.1. O presente procedimento de licitação seguirá o seguinte trâmite em fases distintas:

- 3.1.1. Credenciamento dos licitantes;
- 3.1.2. Recebimento das “propostas de preços” via sistema;
- 3.1.3. Abertura das propostas de preços apresentadas;
- 3.1.4. Lances;
- 3.1.5. Habilitação do(s) licitante(s) melhor(es) classificado(s);
- 3.1.6. Recursos;
- 3.1.7. Adjudicação;
- 3.1.8. Homologação;
- 3.1.9. Contratação.

### 4. DA FORMA DE APRESENTAÇÃO DOS DOCUMENTOS

4.1. Cada licitante deverá apresentar todos os documentos exigidos inicialmente por meio da internet, sendo:

- a) A proposta de Preços de acordo com o modelo fornecido através do sistema;
- b) **Os documentos de habilitação deverão ser anexados na plataforma <https://bllcompras.com/> “Acesso Identificado no link – acesso público, caso as empresas não anexarem documentos de habilitação segundo o que se pede na plataforma, a mesma será automaticamente inabilitada.**

4.1.1. Os documentos, em formato de arquivo, a serem enviados via internet somente poderão ter as extensões \*.doc, \*.xls, ou \*.pdf.





4.2. Cada face de documento reproduzida deverá corresponder a uma autenticação, ainda que diversas reproduções sejam feitas na mesma folha, salvo disposição normativa em contrário, devidamente provada pelo licitante no ato da apresentação do documento.

4.2.1. Não serão aceitos documentos apresentados por meio de fitas, discos magnéticos, filmes ou cópias em *fac-símile*, mesmo autenticadas, admitindo-se fotos, gravuras, desenhos, gráficos ou catálogos apenas como forma de ilustração das propostas de preços.

4.2.2. Os documentos necessários à participação na presente licitação, compreendendo os documentos referentes à habilitação, às propostas de preços e seus anexos, deverão ser apresentados no idioma oficial do Brasil.

4.2.3. Quaisquer documentos necessários à participação no presente certame licitatório, apresentados em língua estrangeira, deverão ser autenticados pelos respectivos consulados e traduzidos para o idioma oficial do Brasil, por tradutor juramentado.

4.2.4. O pregoeiro poderá também solicitar original de documento já autenticado, para fim de verificação, sendo o licitante obrigada a apresentá-lo no prazo máximo de 48 (quarenta e oito) horas contados a partir da solicitação, sob pena de, não o fazendo, ser desclassificada ou inabilitada.

4.2.5. Os licitantes encaminharão, exclusivamente por meio do sistema <https://bllcompras.com/>, concomitantemente com os documentos de habilitação exigidos no edital, proposta com a descrição do objeto ofertado e o preço, até a data e o horário estabelecidos para abertura da sessão pública, quando, então, encerrar-se-á automaticamente a etapa de envio dessa documentação.

4.2.6. O envio da proposta, acompanhada dos documentos de habilitação exigidos neste Edital, ocorrerá por meio de chave de acesso e senha.

Parágrafo Primeiro: Incumbirá ao licitante acompanhar as operações no sistema eletrônico durante a sessão pública do Pregão, ficando responsável pelo ônus decorrente da perda de negócios, diante da inobservância de quaisquer mensagens emitidas pelo sistema ou de sua desconexão. Até a abertura da sessão pública, os licitantes poderão retirar ou substituir a proposta e os documentos de habilitação anteriormente inseridos no sistema;

Parágrafo Segundo: Não será estabelecida, nessa etapa do certame, ordem de classificação entre as propostas apresentadas, o que somente ocorrerá após a realização dos procedimentos de negociação e julgamento da proposta.

Parágrafo Terceiro: Os documentos que compõem a proposta e a habilitação do licitante melhor classificado somente serão disponibilizados para avaliação do Pregoeiro e para acesso público após o encerramento do envio de lances.

## 5. DA PROPOSTA DE PREÇOS

5.1. A proposta de preços inicial, sob pena de desclassificação, deverá ser elaborada e enviada exclusivamente por meio do sistema eletrônico, sem a identificação do fornecedor, caracterizando o produto/Serviço proposto no campo discriminado e/ou anexada, com o valor unitário por item e global por LOTE em conformidade com o modelo do sistema.

5.1.1. No envio eletrônico da proposta, fundamentalmente será anexado no Sistema [bllcompras.com/Home/PublicAccess](https://bllcompras.com/Home/PublicAccess), arquivo da Planilha de composição de custos, contendo os seguintes itens: encargos sociais; encargos trabalhistas; custo dos serviços; custos variáveis, impostos; margem de lucro e preço final dos serviços, para o lote, **sob pena de desclassificação**, a qual será apresentada da seguinte forma:

| IT EM | ESPECIFICAÇÃO DO ÍTEM | UNID | QUANT | ENC. SOCIAIS | ENC. TRAB | CUSTO SERVIÇOS | CUSTO VARIÁVEL | IMPOSTOS | MARGEM DE LUCRO | VL. UNIT | VL. GLOBAL |
|-------|-----------------------|------|-------|--------------|-----------|----------------|----------------|----------|-----------------|----------|------------|
|       |                       |      |       |              |           |                |                |          |                 |          |            |
|       |                       |      |       |              |           |                |                |          |                 |          |            |





|                            |  |  |  |  |  |  |  |  |  |  |  |
|----------------------------|--|--|--|--|--|--|--|--|--|--|--|
|                            |  |  |  |  |  |  |  |  |  |  |  |
|                            |  |  |  |  |  |  |  |  |  |  |  |
|                            |  |  |  |  |  |  |  |  |  |  |  |
| VALOR GLOBAL DO LOTE (R\$) |  |  |  |  |  |  |  |  |  |  |  |

5.1.2. Os itens deverão ser cotados, nos quantitativos licitados, segundo a unidade de medida consignada no edital.

5.1.3. No campo apropriado deverá existir declaração de que o proponente cumpre plenamente os requisitos de habilitação e que sua proposta de preços está em conformidade com as exigências do instrumento convocatório.

5.2. O encaminhamento da proposta de preços pressupõe o pleno conhecimento e atendimento às exigências de habilitação previstas no Edital. O fornecedor será responsável por todas as transações que forem efetuadas em seu nome no sistema eletrônico, assumindo como firmes e verdadeiras suas Propostas e lances.

5.3. Os preços constantes da proposta de preços do licitante deverão conter apenas duas casas decimais após a vírgula, cabendo ao licitante proceder ao arredondamento ou desprezar os números após as duas casas decimais dos centavos, e deverão ser cotados em moeda corrente nacional.

5.3.1. Os preços propostos deverão estar de acordo com o quantitativo do bem cotado.

5.3.2. Nos preços já deverão estar incluídas as remunerações, os encargos sociais, tributários, trabalhistas, previdenciários, fiscais e comerciais, taxas, fretes, seguros, deslocamentos de pessoal, custos e demais despesas que possam incidir sobre a contratação licitada, inclusive a margem de lucro, não cabendo nenhum outro ônus que não o valor estipulado na referida Proposta de Preços;

5.3.3. Os preços propostos serão de exclusiva responsabilidade do licitante, não lhe assistindo o direito de pleitear qualquer alteração dos mesmos, sob alegação de erro, omissão ou qualquer outro argumento não previsto em lei.

5.3.4. Ocorrendo discrepância entre o preço unitário e total, se for o caso, prevalecerá aquele lançado no sistema e utilizado para classificação das propostas de preços, devendo o Pregoeiro proceder às correções necessárias.

5.3.5. **Não serão adjudicadas** propostas de preços com valor superior aos preços máximos estimados para a contratação.

5.3.6. Na análise das propostas de preços o Pregoeiro observará o preço global por lote, expresso em reais. Assim, as Propostas deverão apresentar o valor global por lote.

5.4. Os quantitativos licitados e cotados deverão ser rigorosamente conferidos pelos licitantes.

5.4.1. A proposta de preços deve contemplar o quantitativo dos itens em sua totalidade conforme licitado.

5.5. O prazo de validade da proposta de preços não pode ser inferior a 60 (sessenta) dias consecutivos da sessão de abertura desta licitação, conforme artigo 6º da Lei Nº. 10.520/2002. Caso a licitante não informe o prazo de validade, será considerado aquele definido neste Edital.

5.6. A apresentação da proposta de preços implica na ciência clara de todos os termos do edital e seus anexos, em especial quanto à especificação do serviço e as condições de participação, competição, julgamento e formalização do instrumento contratual, bem como a aceitação e sujeição integral às suas disposições e à legislação aplicável, notadamente às Lei Nº. 10.520/02 e Lei Nº. 8.666/93.

5.7. Somente serão aceitas propostas de preços elaboradas e enviadas através do sistema, inclusive quanto aos seus anexos, não sendo admitido o recebimento pelo Pregoeiro de qualquer outro documento, nem permitido ao licitante fazer qualquer adendo aos entregues o Pregoeiro por meio do sistema.

5.8. **QUALQUER LICITANTE QUE SE IDENTIFICAR NA PLATAFORMA DE QUALQUER FORMA SERÁ SUMARIAMENTE EXCLUÍDO DA DISPUTA.**

## 6. DOS DOCUMENTOS DE HABILITAÇÃO

6.1. A licitante deverá apresentar os documentos a seguir relacionados, entregues de forma ordenada e numerados, de preferência, na seguinte ordem, de forma a permitir maior rapidez na conferência e exame correspondentes:

6.1.1. Os interessados não cadastrados no Município de IRACEMA/CE, na forma dos artigos 34 a 37 da Lei Nº. 8.666/93, alterada e consolidada, habilitar-se-ão à presente licitação mediante a apresentação dos documentos

*[Handwritten signature]*







GOVERNO MUNICIPAL

# IRACEMA

Trabalhando no Caminho Certo



abaixo relacionados (subitens 6.2 ao 6.4), os quais serão analisados pelo pregoeiro quanto a sua autenticidade e o seu prazo de validade.

## 6.2. HABILITAÇÃO JURÍDICA

**a. REGISTRO COMERCIAL**, no caso de empresa, no registro público de empresa mercantil da Junta Comercial; devendo, no caso da licitante ser a sucursal, filial ou agência, apresentar o registro da Junta onde opera com averbação no registro da Junta onde tem sede a matriz, acompanhado da(s) cópia(s) do(s) CPF e RG ou Carteira de Habilitação do(s) sócio(s) da empresa.

**b. ATO CONSTITUTIVO, ESTATUTO OU CONTRATO SOCIAL CONSOLIDADO** em vigor, devidamente registrado no registro público de empresa mercantil da Junta Comercial, em se tratando de sociedades empresárias e, no caso de sociedades por ações, acompanhado de documentos de eleição de seus administradores; devendo, no caso da licitante ser a sucursal, filial ou agência, apresentar o registro da Junta onde opera com averbação no registro da Junta onde tem sede a matriz, acompanhado da(s) cópia(s) do(s) CPF e RG ou Carteira de Habilitação sócio do(s) da empresa.

**c. INSCRIÇÃO DO ATO CONSTITUTIVO**, no caso de sociedades simples – exceto cooperativas - no Cartório de Registro das Pessoas Jurídicas acompanhada de prova da diretoria em exercício; devendo, no caso da licitante ser a sucursal, filial ou agência, apresentar o registro no Cartório de Registro das Pessoas Jurídicas do Estado onde opera com averbação no Cartório onde tem sede a matriz.

**d. DECRETO DE AUTORIZAÇÃO**, em se tratando de empresa ou sociedade estrangeira em funcionamento no País, e ATO DE REGISTRO DE AUTORIZAÇÃO PARA FUNCIONAMENTO expedido pelo órgão competente, quando a atividade assim o exigir.

**e. REGISTRO NA ORGANIZAÇÃO DAS COOPERATIVAS BRASILEIRAS**, no caso de cooperativa, acompanhado dos seguintes documentos:

- I) Ato constitutivo ou estatuto social, nos termos dos arts. 15 ao 21 da lei 5.764/71;
- II) Comprovação da composição dos órgãos de administração da cooperativa (diretoria e conselheiros), consoante art. 47 da lei 5.764/71;
- III) Ata de fundação da cooperativa;
- IV) Ata da assembleia que aprovou o estatuto social;
- V) Regimento interno com a Ata da assembleia que o aprovou;
- VI) Regimento dos fundos constituídos pelos cooperados com a Ata da assembleia que os aprovou;
- VII) Editais das 03 últimas assembleias gerais extraordinárias.

## 6.3. REGULARIDADE FISCAL E TRABALHISTA

6.3.1. Prova de inscrição no Cadastro Nacional de Pessoas Jurídicas (CNPJ).

6.3.2. Prova de inscrição no cadastro de contribuintes estadual ou municipal, conforme o caso, se houver, relativo ao domicílio ou sede do licitante, pertinente ao seu ramo de atividade e compatível com o objeto contratual.

6.3.3. Prova de regularidade para com a fazenda federal mediante a apresentação da certidão negativa de débitos relativa aos tributos federais e dívida ativa da União (inclusive contribuições sociais), com base na Portaria Conjunta RFB/PGFN N°. 1.751/14.

6.3.4. Prova de regularidade para com a fazenda estadual mediante a apresentação certidão negativa de débitos para com a fazenda estadual de seu domicílio.

6.3.5. Prova de regularidade para com a fazenda municipal mediante a apresentação da certidão negativa de débitos municipais de seu domicílio ou sede (Geral ou ISS).

6.3.6. – CERTIFICADO DE REGULARIDADE DE SITUAÇÃO - CRS, OU EQUIVALENTE, perante o Gestor do Fundo de Garantia por Tempo de Serviço - FGTS, da jurisdição da sede ou filial da licitante, devendo o mesmo ter igualdade de CNPJ com os demais documentos apresentados na comprovação da regularidade fiscal e trabalhista, da sede da licitante.

6.3.7. - PROVA DE INEXISTÊNCIA DE DÉBITOS INADIMPLIDOS PERANTE A JUSTIÇA DO TRABALHO, mediante a apresentação de Certidão Negativa, nos termos do Título VII-A da Consolidação das Leis do Trabalho, aprovada pelo Decreto-Lei n° 5.452, de 1° de maio de 1943, da jurisdição da sede ou filial do licitante.





#### 6.4. QUALIFICAÇÃO ECONÔMICO-FINANCEIRA

6.4.1 - Balanço Patrimonial e Demonstrações Contábeis do último exercício social (2021), já exigíveis e apresentados na forma da Lei (com indicação do N° do Livro Diário, número de Registro na Junta Comercial e numeração das folhas onde se encontram os lançamentos, termos de abertura e encerramento) que comprovem a boa situação financeira da empresa, vedada a sua substituição por balancetes ou balanços provisórios, podendo ser atualizados por índices oficiais quando encerrados há mais de 03 (três) meses da data de apresentação da proposta. Os mesmos deverão estar assinados pelo contador (registrado no Conselho Regional de Contabilidade) e pelo Titular ou Representante legal da empresa. As assinaturas deverão estar devidamente identificadas, sendo obrigatória a aposição da certidão de regularidade profissional do Contador. No caso de empresa optante pelo simples nacional, declarada em credenciamento, poderá apresentar: cópia da Declaração de Informação Socioeconômicas e Fiscais (DEFIS) de Pessoa Jurídica e respectivo recibo de entrega em conformidade com o programa gerador de documento de arrecadação o Simples Nacional.

a) No caso de empresa recém-construída (há menos de 01 ano), deverá ser apresentado o balanço de abertura acompanhado dos termos de abertura devidamente registrado na Junta Comercial, constando no Balanço o número do Livro e das folhas nos quais se acha transcrito ou autenticado na junta comercial, devendo ser assinado por contador registrado no Conselho Regional de Contabilidade e pelo titular ou representante legal da empresa;

b) Para Sociedades Anônimas e outras Companhias obrigadas à publicação de Balanço, na forma da Lei 6.404/76, cópias da publicação no Diário Oficial, ou jornal de grande circulação, ou cópia registrada/autenticada na Junta Comercial da sede ou domicílio da Licitante, de:

- b.1. Balanço patrimonial;
- b.2. Demonstração do resultado do exercício;
- b.3. Demonstração das origens e aplicações de recursos;
- b.4. Demonstração das mutações do patrimônio líquido;
- b.5. Notas explicativas do balanço.

6.4.2 - Para Sociedades por cotas de responsabilidade limitada (LTDA), através de fotocópia do livro Diário, inclusive com os Termos de Abertura e de Encerramento, devidamente autenticado na Junta Comercial sede ou domicílio da Licitante ou em outro órgão equivalente.

6.4.3- A comprovação de boa situação financeira será aferida pela observância, dos índices apurados pelas fórmulas abaixo, cujo cálculo deverá ser demonstrado em documento próprio, devidamente assinado por Contador ou Contabilista habilitado, onde deverão ser apresentados no mínimo os seguintes índices:

a) Índice de Liquidez Corrente:

$$LC - \frac{\text{Ativo Circulante}}{\text{Passivo Circulante}} = \text{ou} > 1,50$$

b) Índice de Endividamento Geral

$$EG - \frac{\text{Passivo Circulante} + \text{Exigível a longo prazo}}{\text{Ativo Total}} = \text{ou} < 0,8$$

**Parágrafo Único:** Será considerada inabilitada a empresa que apresentar Índice de Liquidez Corrente inferior a 1,5 (um inteiro e cinco décimos), como também, que apresente índice de Endividamento Geral superior a 0,8 (oito décimos).

6.4.4. Certidão Negativa de Falência, Concordata, Recuperação Judicial ou Extrajudicial expedida pelo distribuidor da sede da pessoa jurídica, e quando se tratar de Sociedade Simples apresentar Certidão Negativa dos Distribuidores Cíveis, com data não superior a 30 (trinta) dias de sua emissão, quando não for expresso sua validade.

6.4.4.1. Na ausência da certidão negativa, a licitante em recuperação judicial deverá comprovar a sua viabilidade econômica, mediante documento (certidão ou assemelhado) emitido pela instância judicial competente; ou concessão judicial da recuperação nos termos do art. 58 da Lei nº 11.101/2005. Ou homologação do plano de recuperação extrajudicial, no caso da licitante em recuperação extrajudicial, nos termos do art. 164, § 5º, da Lei nº 11.101/2005.



6.4.4.2. A empresa em recuperação judicial/extrajudicial com recuperação judicial/plano de recuperação extrajudicial homologado deverá demonstrar os demais requisitos para habilitação econômico-financeira.

6.4.5. **CERTIDÃO SIMPLIFICADA**, emitida pela Junta Comercial da sede da empresa licitante, com data de emissão não anterior a 30 (trinta) dias da data da licitação.

6.4.6. **CERTIDÃO ESPECÍFICA** (com todas as alterações e movimentações da empresa), emitida pela Junta Comercial da sede da empresa licitante, com data de emissão não anterior a 30 (trinta) dias da data da licitação.

I) No caso da licitante ser filial terá que apresentar as certidões de sua filial e matriz.

II) No caso de cooperativa, está dispensada a apresentação da Certidão exigida no item “6.4.5” acima.

### 6.5. QUALIFICAÇÃO TÉCNICA

6.5.1. Apresentar Atestado em papel timbrado do órgão (ou empresa) emissor, fornecido por pessoa jurídica de direito público ou privado, comprovando aptidão pelo concorrente para desempenho de atividade compatível com o objeto da licitação em características, com firma reconhecida do emitente, com averbação junto ao Conselho Regional de Administração – CRA, seção da empresa, acompanhado do respectivo contrato de prestação dos serviços, e, devendo conter no mínimo, as seguintes informações:

a) razão Social, CNPJ e dados de contato do órgão (ou empresa) emissor;

b) descrição do objeto contratado;

c) prazo de execução dos serviços (**SÓ SERÃO ACEITOS ATESTADOS E CONTRATOS PARA LOCAÇÃO DE VEÍCULOS DESTINADOS AO ATENDIMENTO DE TRANSPORTE ESCOLAR**);

d) assinatura e nome legível do responsável pela gestão do contrato. Esses dados poderão ser utilizados para comprovação das informações.

6.5.1.1. A Prefeitura Municipal de IRACEMA, se resguarda no direito de diligenciar junto à pessoa jurídica/física emitente do Atestado/Declaração de capacidade Técnica, amparados pelo artigo 43, § 3º da Lei n.º 8.666/1993, visando a obter informações sobre o fornecimento prestado e cópias das respectivas notas fiscais de execução dos serviços e/ou outros documentos comprobatórios do conteúdo declarado.

6.5.2. Prova de Inscrição da empresa e do(s) responsável(is) técnicos, junto ao Conselho Regional de Administração – CRA, seção da sede da empresa, de acordo na Lei Federal n.º. 4.769/65, Decreto Regulamentador n.º. 61.934/67.

6.5.2.1. A comprovação de vinculação **do(s) responsável(is) técnico(s)** ao quadro permanente, será comprovado da seguinte forma:

a) **EMPREGADO**: Carteira de Trabalho e Previdência Social – CTPS, expedida pelo Ministério do Trabalho - DRT; Ficha de Registro de Empregado (FRE) que demonstre a identificação do profissional, bem como da informação da (GFIP) dos últimos 03 (três) meses imediatamente anteriores a presente licitação;

b) **SÓCIO**: contrato social ou estatuto social, devidamente registrado no órgão competente, comprovando que participa da sociedade, pelo menos, desde o mês anterior ao da publicação deste edital;

c) **DIRETOR**: cópia autenticada do contrato social registrado legalmente comprovando a função, pelo menos, desde o mês anterior ao da publicação deste Edital, em se tratando de firma individual ou limitada, ou ainda da ata assembleia de sua investidura no cargo, devidamente publicada na imprensa oficial, em se tratando de sociedade anônima; ou;

d) **CONTRATO DE PRESTAÇÃO DE SERVIÇOS**: contrato de prestação de serviços, dentro do prazo de validade, comprovando vínculo profissional da empresa para com o prestador de serviço, com firma reconhecida do contratado e do contratante.

6.5.3. Certificado de registro da proponente junto a Agência Reguladora do Estado do Licitante.

### 6.6. DEMAIS DOCUMENTOS DE HABILITAÇÃO

6.6.1. Declaração de que, em cumprimento ao estabelecido na Lei N.º. 9.854/99, e ao inciso XXXIII, do art. 7º da Constituição Federal, não emprega menores de 18 (dezoito) anos em trabalho noturno, perigoso ou insalubre, nem emprega menores de 16 (dezesesseis) anos em trabalho algum, salvo na condição de aprendiz, a partir de 14 (quatorze) anos, conforme modelo constante dos anexos deste edital. (**ANEXO V**)

6.6.2. Declaração, sob as penalidades cabíveis, de que a licitante não foi declarada inidônea para licitar ou contratar com a administração pública, nos termos do inciso IV do art. 87 da Lei N.º. 8.666/93 e da inexistência de fato superveniente impeditivo da habilitação, ficando ciente da obrigatoriedade de declarar ocorrências



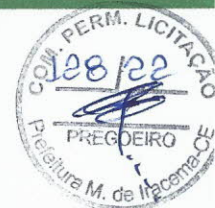

posteriores, conforme modelo constante dos anexos deste edital (art. 32, §2º, da Lei Nº. 8.666/93). **(ANEXO IV)**

6.6.3. Declaração de que o licitante concorda com todas as normas determinadas através deste Edital **(ANEXO III)**.

6.6.4. Alvarás emitidos pelos órgãos competentes (**Alvará de Funcionamento**), emitidos pelos órgãos competentes da sede da empresa;

6.6.5. Apresentar Declaração de Inexistência de Vínculo empregatício com o Município de IRACEMA do(s) sócio(s) e/ou proprietário da empresa **(ANEXO VII)**.

6.6.6. Declaração de que o licitante concorda com a Elaboração Independente de Proposta **(ANEXO VIII)**;

6.6.7. Declaração de Conhecimento de Rotas **(ANEXO VII)**;

6.6.8. Declaração de disponibilidade de veículo, com a definição do(s) Lote(s), **(ANEXO VIII)**.

6.6.9. Apresentar comprovação de vínculo empregatício de pelo menos 01 (um) funcionário registrado, a comprovação do vínculo empregatício dar-se-á através de cópia dos seguintes requisitos: Carteira de Trabalho e Previdência Social – CTPS, expedida pelo Ministério do Trabalho - DRT; Ficha de Registro de Empregado (FRE) que demonstre a identificação do profissional, bem como da informação da (GFIP) dos últimos 03 (três) meses da data de recebimento dos envelopes, acompanhado do pagamento, não sendo aceita, sob qualquer hipótese, a vinculação de funcionário, junto a empresa licitante, através de contrato particular de prestação de serviços.

6.6.10. Consulta junto à Controladoria Geral da União das certidões negativas correccionais (CGU-PJ; CEIS; CNEP e CEPIM), através do site: (<https://certidoes.cgu.gov.br>).

6.6.11. Consulta ao Cadastro Nacional de Empresas Inidôneas e Suspensas - CEIS, mantido pela Controladoria-Geral da União ([www.portaldatransparencia.gov.br/ceis](http://www.portaldatransparencia.gov.br/ceis));

6.6.12. Consulta ao Cadastro Nacional de Condenações Cíveis por Atos de Improbidade Administrativa, mantido pelo Conselho Nacional de Justiça ([www.cnj.jus.br/improbidade\\_adm/consultar\\_requerido.php](http://www.cnj.jus.br/improbidade_adm/consultar_requerido.php)).

6.6.13. No caso de licitantes devidamente cadastrados no Município de IRACEMA/CE, a documentação mencionada supra, poderá ser substituída pela apresentação do Certificado de Registro Cadastral (CRC) junto ao Município de IRACEMA– CE (assegurado, neste caso, aos demais licitantes, o direito de acesso aos dados nele constantes), acompanhado dos documentos tratados nos demais subitens, cuja autenticidade e prazo de validade serão analisados pelo pregoeiro.

6.6.14. A documentação constante do Cadastro de Fornecedores do Município de IRACEMA/CE deverá também encontrar-se dentro do prazo de validade e atender ao disposto neste edital.

6.6.15. Será inabilitado o licitante que não atender as exigências deste edital referentes à fase de habilitação, bem como apresentar, os documentos defeituosos em seus conteúdos e formas.

6.6.16. As microempresas ou empresas de pequeno porte (ME ou EPP) que possuam restrição fiscal, quanto aos documentos exigidos neste certame, deverá apresentar declaração, fazendo constar em tal documento também a declaração de que consta a restrição fiscal e que se compromete em sanar o vício, no prazo de 05 (cinco) dias úteis conforme dispõe o art. 43, §1º da Lei Complementar Nº. 123/06.

6.6.16.1. A não-regularização da documentação, no prazo legal previsto, implicará decadência do direito à contratação, sem prejuízo das sanções previstas no art. 81 da Lei Nº. 8.666/93, sendo facultado ao Município de IRACEMA/CE convocar os licitantes remanescentes, na ordem de classificação, para a assinatura do contrato, ou revogar a licitação.

**Parágrafo Primeiro:** Se o licitante for matriz, todos os documentos deverão estar com o número do CNPJ da matriz, ou se o licitante for uma filial todos os documentos deverão estar com o número do CNPJ da filial, exceto quanto à certidão de débitos junto à Receita Federal, por constar no próprio documento que é válido tanto para a matriz e filiais, bem assim quanto ao certificado de regularidade fiscal do FGTS, quando o licitante tenha o recolhimento os encargos centralizado, devendo desta forma apresentar documento comprobatório da autorização para a centralização;

**Parágrafo Segundo:** Se o licitante for a matriz e o fornecedor da prestação dos serviços for a filial, os documentos deverão ser apresentados com o número do CNPJ/MF da matriz e da filial simultaneamente; ou serão dispensados da apresentação de documentos com o número do CNPJ/MF da filial aqueles documentos que, pela própria natureza, forem emitidos somente em nome da matriz;





**Parágrafo Terceiro:** Quem prestar declaração falsa no documento de que trata os itens anteriores, sujeitar-se-á às penalidades previstas na legislação.

## 7. DA SESSÃO PÚBLICA DO PREGÃO

7.1. O pregão será do tipo eletrônico, o qual será realizado em sessão pública por meio da *INTERNET*, mediante condições de segurança – criptografia e autenticação – em todas as suas fases através do Sistema de Pregão: <https://bilcompras.com/> “**Acesso Identificado no link – acesso público**”.

7.1.1. Os trabalhos serão conduzidos por servidor do Município de IRACEMA/CE, designado com o pregoeiro, mediante a inserção e monitoramento de dados gerados ou transferidos para o Sistema <https://bilcompras.com/> “**Acesso Identificado no link – acesso público**”.

7.1.2. O licitante poderá enviar as informações da proposta de preços e participar das disputas através do sistema eletrônico.

7.2. A participação no pregão eletrônico dar-se-á por meio da digitação da senha pessoal e intransferível do licitante, exclusivamente por meio do sistema eletrônico observado as condições e limites de data e horário estabelecidos.

7.3. **ABERTURA DAS PROPOSTAS DE PREÇOS:** A partir do horário estabelecido no preâmbulo deste edital terá início à sessão pública do pregão eletrônico, com a abertura e divulgação dos preços das propostas de preços recebidas, passando o pregoeiro a avaliar sua aceitabilidade, bem como esclarecimentos sobre cotas exclusivas, se for o caso, e segregação de licitantes dentro dos limites legais.

7.3.1. Na hipótese de não haver expediente na data designada para a realização do ato, este será realizado no primeiro dia útil subsequente, no mesmo horário.

7.3.2. Até a abertura da sessão os proponentes poderão retirar ou substituir as Propostas apresentadas.

7.3.3. Depois de encerrado o prazo para cadastramento das Propostas, não mais será permitido o cadastramento de propostas de preços ou o envio de qualquer adendo ou complementação.

7.4. **CLASSIFICAÇÃO INICIAL:** Abertas as propostas de preços o pregoeiro verificará a conformidade das propostas de preços apresentadas, desclassificando aquelas que não estiverem em conformidade com os requisitos estabelecidos neste edital.

7.4.1. A desclassificação de qualquer proposta de preços será sempre fundamentada e registrada no sistema, para acompanhamento, em tempo real, de todos os proponentes.

7.4.2. O sistema fará, automaticamente, a ordenação das propostas de preços classificadas pelo pregoeiro, em ordem decrescente de valor, e somente estas estarão aptas a participar da fase de lances, respeitando os casos de exclusividade nos moldes da Lei Complementar N.º 123/06 e Lei Complementar N.º 147/14 e suas alterações.

7.5. **DOS LANCES E DOS PREÇOS:** Classificadas as propostas de preços, o pregoeiro dará início à fase competitiva, quando então os proponentes poderão encaminhar lances decrescentes, exclusivamente, por meio do sistema eletrônico.

7.5.1. Aberta a etapa competitiva, os representantes dos proponentes deverão estar conectados ao sistema para participar da sessão de lances. É de inteira responsabilidade do licitante se manter conectado ao sistema e acompanhar a fase competitiva.

7.5.2. A cada lance ofertado, o proponente será imediatamente informado de seu recebimento e do respectivo horário de registro e valor.

7.5.3. Quando se tratar de Pregão com mais de um lote, os lances serão ofertados lote a lote, **podendo a disputa ocorrer em vários lotes de uma única vez.**

7.5.4. O proponente somente poderá oferecer lance inferior ao seu último lance anteriormente registrado pelo sistema.

7.5.5. Não serão aceitos dois ou mais lances iguais, prevalecendo aquele que for recebido e registrado primeiro.

7.5.6. Durante a sessão pública, os proponentes serão informados, em tempo real, do valor do menor lance registrado. O sistema não identificará o autor dos lances aos demais proponentes.

7.5.7. Os lances deverão ser ofertados considerando o valor global do lote. Serão consideradas somente 02 (duas) casas decimais dos centavos, desprezando-se as demais.

7.5.8. Quando o preço global do lote ofertado resultar, em qualquer item, em um valor unitário que possua mais de 02 (duas) casas decimais, deve se considerar apenas as 02 (duas) primeiras casas decimais (centavos), devendo o pregoeiro e o licitante vencedor proceder às adequações de preços necessárias, inclusive por ocasião da entrega da proposta de preços reajustada.





7.5.9. Após o encerramento da etapa de lances, o pregoeiro poderá encaminhar, pelo sistema eletrônico, contraproposta ao proponente que tiver apresentado o lance mais vantajoso, para que seja obtida melhor proposta, observado o critério de julgamento, não se admitindo negociar condições diferentes daquelas previstas neste Edital. Ficando o prazo estipulado para apresentação da contraproposta de até 06 (seis) horas, a contar da hora do encaminhamento do pregoeiro. A negociação será realizada por meio do sistema, podendo ser acompanhada pelos demais proponentes.

7.5.10. O sistema informará a proposta de preços de menor valor imediatamente após o encerramento da etapa de lances ou, quando for o caso, após negociação e decisão pelo pregoeiro acerca da aceitação do lance de menor valor.

7.5.11. Declarada encerrada a etapa competitiva, com ou sem lances sucessivos, e realizada a classificação final das propostas de preços, o pregoeiro examinará a aceitabilidade do primeiro classificado, especialmente quanto à conformidade entre a oferta de menor preço e o valor estimado para a contratação constante no Termo de Referência e a sua conformidade, decidindo motivadamente a respeito e tendo efetivada a verificação da licitude de preços diversos para itens iguais que tenham sido separados por ocasião de favorecimento licito.

7.5.12. Tratando-se de preço inexequível o pregoeiro poderá determinar ao licitante que comprove a exequibilidade de sua proposta de preços, em prazo a ser fixado, sob pena de desclassificação.

7.5.13. O lance ofertado depois de proferido será irretroatável, não podendo haver desistência, sujeitando-se o licitante desistente às penalidades constantes deste edital.

7.5.14. Os licitantes que apresentarem preços excessivos ou manifestamente inexequíveis serão considerados desclassificados, não se admitindo complementação posterior.

7.5.15. Considerar-se-ão preços manifestamente inexequíveis aqueles que forem simbólicos, irrisórios, de valor zero ou incompatíveis com os preços de mercado acrescido dos respectivos encargos.

7.5.16. Não serão adjudicadas propostas com preços superiores aos valores estimados para a contratação.

7.5.17. Serão considerados compatíveis com os de mercado os preços registrados que forem iguais ou inferiores à média daqueles apurados pelo Setor de Compras do Município IRACEMA/CE, responsável pela elaboração e emissão da referida planilha.

7.5.18. Na hipótese de desclassificação do licitante que tiver apresentado a oferta com menor valor, o pregoeiro deverá negociar diretamente com o classificado subsequente para que seja obtida melhor oferta que a sua proposta anteriormente oferecida a fim de conseguir menor preço, caso não comprovada a compatibilidade do licitante anteriormente classificado.

7.6. **DA FORMA DE DISPUTA:** Será adotado para o envio de lances o modo de disputa **“aberto e fechado”**, em que as licitantes apresentarão lances públicos e sucessivos, com lance final e fechado.

7.6.1. A etapa de lances da sessão pública terá duração inicial de 15 (quinze) minutos. Após esse prazo, o sistema encaminhará aviso de fechamento iminente dos lances, após o que transcorrerá o período de tempo de até 10 (dez) minutos, aleatoriamente determinado, findo o qual será automaticamente encerrada a recepção de lances.

7.6.2. Encerrado o prazo previsto no item 7.6.1., o sistema abrirá oportunidade para que a licitante da oferta de valor mais baixo e os das ofertas com preços até 10% (dez por cento) superiores, àquela possam ofertar um lance final e fechado em até 05 (cinco) minutos, o qual será sigiloso até o encerramento deste prazo.

7.6.2.1. Não havendo pelo menos 03 (três) ofertas nas condições definidas no item 7.6.2., poderão as licitantes dos melhores lances, na ordem de classificação, até o máximo de 03 (três), oferecer um lance final e fechado em até 05 (cinco) minutos, o qual será sigiloso até o encerramento deste prazo.

7.6.3. Após o término dos prazos estabelecidos, o sistema ordenará os lances segundo a ordem crescente de valores.

7.6.3.1. Não havendo lance final e fechado classificado na forma estabelecida, haverá o reinício da etapa fechada, para que as demais licitantes, até o máximo de 03 (três), na ordem de classificação, possam ofertar um lance final e fechado em até cinco minutos, o qual será sigiloso até o encerramento deste prazo.

7.6.4. Poderá o pregoeiro, auxiliado pela equipe de apoio, justificadamente, admitir o reinício da etapa fechada, caso nenhuma licitante classificada na etapa de lance fechado atender às exigências de habilitação.

7.6.4.1. No caso de desconexão com o Pregoeiro, no decorrer da etapa competitiva do Pregão, o sistema eletrônico poderá permanecer acessível aos licitantes para a recepção dos lances.

7.6.4.2. Quando a desconexão do sistema eletrônico para o Pregoeiro persistir por tempo superior a 10 (dez) minutos, a sessão pública será suspensa e reiniciada somente após decorridas vinte e quatro horas da comunicação do fato pelo Pregoeiro aos participantes, no sítio eletrônico utilizado para divulgação.

7.6.5. Após o encerramento dos lances, o sistema detectará a existência de situação de empate ficto. Em





cumprimento ao que determina a Lei Complementar nº 123/2006, a microempresa, a empresa de pequeno porte e a cooperativa que se enquadre nos termos do art. 34, da Lei Federal nº 11.488/2007, e que ofertou lance de até 5% (cinco por cento) superior ao menor preço da arrematante que não se enquadre nessa situação de empate, será convocada automaticamente pelo sistema, na sala de disputa, para, no prazo de 05 (cinco) minutos, utilizando-se do direito de preferência, ofertar novo lance inferior ao melhor lance registrado, sob pena de preclusão.

7.6.5.1. Não havendo manifestação da licitante, o sistema verificará a existência de outro em situação de empate, realizando o chamado de forma automática. Não havendo outra situação de empate, o sistema emitirá mensagem.

7.6.5.2. O sistema informará a proposta de menor preço ao encerrar a fase de disputa.

**7.7. RECURSOS ADMINISTRATIVOS:** Qualquer licitante poderá manifestar, de forma motivada, a intenção de interpor recurso, em campo próprio do sistema, no prazo de até 20min (vinte minutos) depois da arrematante ser aceita e habilitada, quando lhe será concedido o prazo de 03 (três) dias para apresentação das razões do recurso no sistema: <https://bllcompras.com/>. As demais licitantes ficam desde logo convidadas a apresentar contrarrazões dentro de igual prazo, que começará a contar a partir do término do prazo da recorrente, sendo-lhes assegurada vista imediata dos elementos indispensáveis à defesa dos seus interesses.

7.7.1. Para abertura da manifestação da intenção de recurso, o pregoeiro comunicará a retomada da sessão pública com no mínimo 24 (vinte e quatro horas) de antecedência, no sítio eletrônico utilizado para realização do certame.

7.7.2. Não serão conhecidos os recursos intempestivos e/ou subscritos por representante não habilitado legalmente ou não identificado no processo licitatório para responder pela proponente.

7.7.3. A falta de manifestação, conforme o subitem 7.7. deste edital, importará na decadência do direito de recurso.

7.7.4. O acolhimento de recurso importará na invalidação apenas dos atos insuscetíveis de aproveitamento.

7.7.5. A decisão em grau de recurso será definitiva, e dela dar-se-á conhecimento as licitantes, no endereço eletrônico constante no site: <https://bllcompras.com/>.

**7.8. ENCERRAMENTO DA SESSÃO:** Da sessão do Pregão será lavrada ata circunstanciada, que mencionará os licitantes credenciados, as propostas de preços escritas e verbais sucessivos, na ordem de classificação, a análise da documentação exigida para habilitação e os recursos interpostos, devendo ser a mesma obrigatoriamente assinada, ao final, pelo pregoeiro e sua equipe de apoio.

7.8.1. Ao final da sessão, caso não haja intenção de interposição de recurso e o preço final seja compatível com os preços de mercado, previstos para a contratação, será feita pelo pregoeiro a adjudicação ao licitante declarado vencedor do certame e encerrada a reunião, após o que, o processo, devidamente instruído, será encaminhado:

- a) A Procuradoria Jurídica do Município e/ou Assessoria Jurídica da Comissão, para fins de análise e parecer;
- b) Depois ao(s) Secretário(s) competente(s) para homologação e subsequente formalização do Instrumento Contratual.

**7.9. SUSPENSÃO DA SESSÃO:** O pregoeiro é facultado, a qualquer momento, suspender a sessão mediante motivo devidamente justificado e marcar seu prosseguimento para outra ocasião, fazendo constar esta decisão no sistema eletrônico.

7.9.1. O pregoeiro a qualquer tempo poderá analisar as propostas de preços e seus anexos, os documentos de habilitação, solicitar outros documentos, solicitar amostras, solicitar pareceres técnicos e suspender a sessão para realizar diligência a fim de obter melhores subsídios para as suas decisões.

7.9.2. No caso de desconexão do pregoeiro no decorrer da etapa de lances, se o sistema eletrônico permanecer acessível aos proponentes, os lances continuarão sendo recebidos, sem prejuízo dos atos realizados. Quando a desconexão do pregoeiro persistir por tempo superior a 10 (dez) minutos, a sessão do pregão na forma eletrônica poderá ser suspensa, e reiniciada somente após comunicação expressa aos participantes, através de mensagem eletrônica (*chat*) divulgando data e hora da reabertura da sessão.

**7.10. DAS CONDIÇÕES GERAIS:** No julgamento das propostas de preços/ofertas será declarado vencedor o licitante que, tendo atendido a todas as exigências deste edital, apresentar menor preço por lote, cujo objeto do certame a ela será adjudicado.

7.10.1. Não serão consideradas ofertas ou vantagens não previstas neste edital.

7.10.2. A intimação dos atos proferidos pela administração — Pregoeiro ou Secretário(s) — será feita por meio de divulgação na INTERNET, através do Sistema de Pregão Eletrônico: <https://bllcompras.com/> “Acesso Identificado no link – acesso público”, no “chat” de mensagem.





## 8. DA APRESENTAÇÃO E ACEITABILIDADE DA PROPOSTA DE PREÇOS DO LICITANTE ARREMANANTE

8.1. Encerrada a fase de lances e/ou negociação, depois de declarado aceito o preço proposto, o licitante vencedor deverá encaminhar a proposta de preços final planilha com os respectivos valores readequados ao menor lance obedecendo a todos os dados solicitados nesta cláusula, deverão ser enviados ao e-mail do Setor de Licitações da Prefeitura Municipal de IRACEMA/CE ([licitacaoiracema2017@gmail.com](mailto:licitacaoiracema2017@gmail.com)), dentro do **prazo máximo de 24 (vinte e quatro) horas**, após convocação do pregoeiro através do *chat* do sistema de pregão eletrônico, para que o pregoeiro proceda a uma breve análise.

8.1.1. No envio eletrônico da proposta consolidada, fundamentalmente será anexado no Sistema [bilcompras.com/Home/PublicAccess](http://bilcompras.com/Home/PublicAccess), arquivo da Planilha de composição de custos, contendo os seguintes itens: encargos sociais; encargos trabalhistas; custo dos serviços; custos variáveis, impostos; margem de lucro e preço final dos serviços, para o lote, **sob pena de desclassificação**, a qual será apresentada da seguinte forma:

| ITEM               | ESPECIFICAÇÃO DO ITEM | UNID | QUANT | ENC. SOCIAIS | ENC. TRAB. | CUSTO SERVIÇOS | CUSTO VARIÁVEL | IMPOSTOS | MARGEM DE LUCRO | VL. UNIT | VL. GLOBAL |
|--------------------|-----------------------|------|-------|--------------|------------|----------------|----------------|----------|-----------------|----------|------------|
|                    |                       |      |       |              |            |                |                |          |                 |          |            |
|                    |                       |      |       |              |            |                |                |          |                 |          |            |
|                    |                       |      |       |              |            |                |                |          |                 |          |            |
|                    |                       |      |       |              |            |                |                |          |                 |          |            |
|                    |                       |      |       |              |            |                |                |          |                 |          |            |
| VALOR GLOBAL (R\$) |                       |      |       |              |            |                |                |          |                 |          |            |

8.1.2. A proposta de preços final consolidada deverá ser apresentada em língua portuguesa, com a identificação da licitante, sem emendas ou rasuras, datada, devidamente rubricada em todas as folhas e assinada pelo representante legal, contendo os seguintes dados:

- Dados bancários da licitante: banco, agência e conta corrente. Obrigatório somente para a licitante vencedora da licitação. Neste caso, os dados bancários poderão ser apresentados após o julgamento da licitação;
- Nome do proponente, endereço, telefone, identificação (nome pessoa jurídica), aposição do carimbo (substituível pelo papel timbrado) com o CNPJ, e-mail da empresa e do responsável;
- Relação dos dados da pessoa indicada para assinatura do Contrato, constando o nome, CPF, RG, nacionalidade, naturalidade, estado civil, profissão, endereço completo, incluindo Cidade e UF, bem como cópia do documento que dá poderes para assinar contratos em nome da empresa, se não for o caso do sócio administrador identificado no momento da habilitação;
- Apresentar proposta, bem como preços completos, computando todos os custos necessários para o atendimento do objeto da licitação, bem como todos os impostos encargos trabalhistas, previdenciários, fiscais, comerciais, taxas, fretes, seguros, deslocamentos de pessoal, garantias e quaisquer outros ônus que incidam ou venham a incidir sobre o objeto licitado e constante da proposta.
- Descrição detalhada do objeto, contendo as informações similares à especificação do Termo de Referência: indicando, no que for aplicável, o modelo, prazo de validade ou de garantia, número do registro ou inscrição do bem no órgão competente, quando for o caso.

8.1.3. Os licitantes que deixarem de anexar na plataforma deste certame os documentos exigidos no item 06 (documentos de habilitação), ou os que apresentarem em desacordo com o estabelecido neste edital, com







irregularidades ou inválidos, serão considerados inabilitados, não se admitindo complementação posterior, exceto os casos previstos nas Leis Complementares N.º. 123/06, n.º 147/14 e n.º 155/16.

8.1.4. Constatado o atendimento das exigências fixadas no edital, o licitante será declarado vencedor, sendo-lhe adjudicado o objeto da licitação, pelo pregoeiro, caso não haja intenção de interposição de recurso por qualquer dos demais licitantes.

8.1.5. Se o licitante desatender às exigências habilitatórias, o pregoeiro examinará a oferta subsequente, permitida negociação – subitem 7.5.11 do edital, verificando a sua aceitabilidade e procedendo à verificação da habilitação do licitante, na ordem de classificação, e assim sucessivamente, até a apuração de uma proposta de preços que atenda integralmente ao edital, sendo o respectivo licitante declarado vencedor e a ele adjudicado o objeto do certame.

8.1.6. Quando todos os licitantes forem inabilitados ou todas as propostas de preços forem desclassificadas, o pregoeiro poderá fixar aos licitantes o prazo de 08 (oito) dias úteis para a apresentação de nova documentação ou de outras propostas de preços escoimadas das causas que deram causa à inabilitação ou desclassificação.

8.1.7. Havendo alguma restrição na comprovação da regularidade fiscal, a microempresa ou empresa de pequeno porte poderá requerer o prazo de 05 (cinco) dias úteis, prorrogáveis por igual período a critério da administração, para regularização dos documentos relativos à regularidade fiscal, obedecido o exigido em Lei.

## 8.2 DA ACEITABILIDADE DA PROPOSTA VENCEDORA.

8.2.1. Encerrada a etapa de negociação, o Pregoeiro examinará a proposta classificada em primeiro lugar quanto à adequação ao objeto e à compatibilidade do preço em relação ao máximo estipulado para contratação neste Edital e em seus anexos, observado o disposto no parágrafo único do art. 7º e no § 9º do art. 26 do Decreto n.º 10.024/2019.

8.2.2. Será desclassificada a proposta ou o lance vencedor, apresentar preço final superior ao preço máximo fixado (Acórdão n.º 1455/2018 - TCU - Plenário), ou que apresentar preço manifestamente inexequível.

8.2.3. Após a análise das Propostas de Preços, serão desclassificadas, com base nos Artigos 40, inciso X, e 48, incisos I e II, da Lei n.º 8.666/93, as Propostas que:

a) Apresentarem preço global superior ao orçamento estimado para o objeto deste edital, requisitado pelo órgão requisitante da licitação ou com preços manifestamente inexequíveis, assim considerados aqueles que não venham a ter demonstrada sua viabilidade por meio de documentação que comprove que os custos dos insumos são coerentes com os de mercado e que os coeficientes de produtividade são compatíveis com a execução do(s) objeto(s) deste Edital;

b) Apresentarem preços unitários superiores aos constantes na Planilha elaborada pela Prefeitura Municipal de Iracema/Ce;

8.2.4. Qualquer interessado poderá requerer que se realizem diligências para aferir a exequibilidade e a legalidade das propostas, devendo apresentar as provas ou os indícios que fundamentam a suspeita;

8.2.5. Na hipótese de necessidade de suspensão da sessão pública para a realização de diligências, com vistas ao saneamento das propostas, a sessão pública somente poderá ser reiniciada mediante aviso prévio no sistema com, no mínimo, vinte e quatro horas de antecedência, e a ocorrência será registrada em ata;

8.2.6. O Pregoeiro poderá convocar o licitante para enviar documento digital complementar, por meio de funcionalidade disponível no sistema, no prazo de até 24 (VINTE E QUATRO) HORAS, sob pena de não aceitação da proposta.

8.2.7. O prazo estabelecido poderá ser prorrogado pelo Pregoeiro por solicitação escrita e justificada do licitante, formulada antes de findo o prazo, e formalmente aceita pelo Pregoeiro.

8.2.8. Dentre os documentos passíveis de solicitação pelo Pregoeiro, destacam-se os que contenham as características do material ofertado, tais como marca, modelo, tipo, fabricante e procedência, além de outras informações pertinentes, a exemplo de catálogos, folhetos ou propostas, encaminhados por meio eletrônico, ou, se for o caso, por outro meio e prazo indicados pelo Pregoeiro, sem prejuízo do seu ulterior envio pelo sistema eletrônico, sob pena de não aceitação da proposta.

8.2.9. Se a proposta ou lance vencedor for desclassificado, o Pregoeiro examinará a proposta ou lance subsequente, e, assim sucessivamente, na ordem de classificação.

8.2.10. Havendo necessidade, o Pregoeiro suspenderá a sessão, informando no “chat” a nova data e horário para a sua continuidade.



8.2.11. O Pregoeiro poderá encaminhar, por meio do sistema eletrônico, contraproposta ao licitante que apresentou o lance mais vantajoso, com o fim de negociar a obtenção de melhor preço, vedada a negociação em condições diversas das previstas neste Edital.

8.2.12. Também nas hipóteses em que o Pregoeiro não aceitar a proposta e passar à subsequente, poderá negociar com o licitante para que seja obtido preço melhor.

8.2.13. A negociação será realizada por meio do sistema, podendo ser acompanhada pelos demais licitantes.

8.2.14. Encerrada a análise quanto à aceitação da proposta, o Pregoeiro verificará a habilitação do licitante, observado o disposto neste Edital.

## 9. DA HOMOLOGAÇÃO E ADJUDICAÇÃO

9.1. A adjudicação dar-se-á pelo Pregoeiro quando não ocorrer interposição de recursos, podendo ser também adjudicado pela Autoridade Competente. Caso contrário, a adjudicação ficará exclusivamente a cargo da Autoridade Competente.

9.2. A homologação dar-se-á exclusivamente pela autoridade competente.

9.3. O sistema gerará ata circunstanciada, na qual estarão registrados todos os atos do procedimento e as ocorrências relevantes.

9.4. A autoridade superior competente do órgão de origem desta licitação se reserva ao direito de não homologar ou revogar o presente processo, por razões de interesse público decorrente de fato superveniente devidamente comprovado e mediante fundamentação por escrito.

## 10. DA FONTE DE RECURSOS E DA DOTAÇÃO ORÇAMENTÁRIA

10.1- As despesas decorrentes do contrato a ser celebrado com a(s) licitante(s) vencedora(s), correrão por conta das dotações orçamentárias n.ºs.: 0301 12 361 0602 2.022 - Gestão do Transporte Escolar na Educação Básica; elemento de despesa: 3.3.90.33.00 - Passagens e despesas com locomoção, com recursos diretamente arrecadados ou transferidos da PMI, consignado no Orçamento Municipal de 2022; caso o contrato seja assinado no exercício de 2023.

## 11. DA FORMALIZAÇÃO DO CONTRATO

11.1- O Município de IRACEMA, com a interveniência da SECRETARIA REQUISITANTE, assinará contrato com a(s) vencedora(s) desta licitação, no prazo máximo de 05 (cinco) dias, contados da data da convocação expedida por esse órgão, sob pena, de decair do direito à contratação, podendo ser prorrogada somente uma vez, quando solicitado pela parte, desde que ocorra motivo justificado e aceito pelo Contratante.

11.2- Caso o licitante vencedor se recuse injustificadamente a assinar o contrato ou não apresente situação regular no ato da assinatura do mesmo, a autoridade superior deverá extinguir os efeitos da homologação e da adjudicação através do ato de rescisão e retornará os autos do processo ao Pregoeiro, sem prejuízo da aplicação das sanções cabíveis.

11.3- O Pregoeiro retornará as atividades de seleção de melhor proposta e convocará outro licitante, observada a ordem de qualificação e classificação, para verificar as suas condições de habilitação, e assim sucessivamente.

11.4. - O licitante que, convocado dentro do prazo de validade da sua proposta, não celebrar o contrato, deixar de entregar a documentação exigida neste edital ou apresentar documentação falsa, ensejar o retardamento da execução de seu objeto, não mantiver a proposta, falhar ou fraudar na execução do contrato, comportar-se de modo inidôneo ou cometer fraude fiscal, ficará impedido de licitar e contratar com o Município de IRACEMA e será descredenciado no cadastro do Município, pelo prazo de até 05 (cinco) anos, sem prejuízo das multas previstas em edital e no contrato e das demais cominações legais.

11.5. Para a assinatura do Contrato, a licitante deverá apresentar os documentos dos condutores dos veículos, comprovando que atendem a todas as exigências a legislação e regulamentos de trânsito, atuais ou que venham a ser expedidas pelos órgãos normatizadores. A licitante deverá disponibilizar relação dos condutores, acompanhada dos seguintes documentos:

a) Cópia da Carteira Nacional de Habilitação (Categoria D ou E), comprovando que o condutor está habilitado para o serviço, mediante de cópia autenticada;

b) Cópia do Certificado do Curso Especializado (condutor) comprovando que o condutor é aprovado em curso especializado, nos termos da regulamentação do CONTRAN, de treinamento de prática veicular em situação de risco e transporte escolar, nos termos de regulamentação do CONTRAN;



- c) Cópia da Certidão criminal negativa (condutor);
- d) Relação de todos os veículos devidamente regularizados, como os números de placas, marca, modelo, ano dos veículos, nomes dos motoristas para cada rota, que serão disponibilizados para o transporte escolar.
- e) Cópia autenticada dos Certificado de Registro e Licenciamento do Veículo — CRLV a serem locados;
- f) A recusa injustificada ou a carência de justo motivo da vencedora de não formalizar o Contrato, no prazo estabelecido, sujeitará a Licitante à aplicação da penalidades previstas na lei 8.666/93 e suas alterações.

## 12. DA VIGÊNCIA DO CONTRATO

12.1- O Contrato terá vigência por 12 (doze) meses, a partir da data de sua assinatura, podendo ter a sua duração prorrogada por iguais e sucessivos períodos, mediante Termos Aditivos, nos casos previstos de acordo com o art. 57 e incisos da lei Federal nº. 8.666/93, e, com vantagens a Prefeitura Municipal de IRACEMA, na continuidade do Contrato, podendo ser alterado, exceto no tocante ao seu objeto.

12.2. A Contratada não tem direito subjetivo à prorrogação contratual.

12.3. Toda prorrogação de contratos será precedida da realização de pesquisas de preços de mercado ou de preços contratados por outros órgãos e entidades da Administração Pública, visando a assegurar a manutenção da contratação mais vantajosa para a Administração, em relação à realização de uma nova licitação.

12.4. O contrato não poderá ser prorrogado quando:

12.4.1. A Contratada esteja suspensa de licitar e impedida de contratar com a Administração, nos termos do artigo 87, inciso III, da Lei nº 8.666, de 1993, ou tenha sido declarada inidônea para licitar ou contratar com a Administração Pública, enquanto perdurarem os efeitos;

12.4.2. A Contratada não mantiver, em compatibilidade com as obrigações assumidas, todas as condições de habilitação e qualificação exigidas na licitação;

12.4.3. A Contratada não concordar com a eliminação, do valor do contrato, dos custos fixos ou variáveis não renováveis que já tenham sido pagos ou amortizados no primeiro ano de vigência da contratação; 12.5. A prorrogação de contrato deverá ser promovida mediante celebração de termo aditivo.

## 13. DAS SUBCONTRATAÇÕES

13.1 - A subcontratação não altera a responsabilidade da Contratada, a qual continuará íntegra e solidária perante a Contratante.

13.2 - As subcontratações porventura realizadas serão integralmente custeadas pela Contratada.

13.3 - A Proponente vencedora da licitação, poderá subcontratar os serviços, objeto deste certame, até o limite admitido pela administração, com a anuência prévia da Gestora do Contrato, e em pleno cumprimento do art. 72 da Lei 8.666/93 e suas alterações;

13.4 - Não poderá ser subcontratada empresa que tenha participado do processo licitatório e que tenha sido considerada inabilitada.

13.5 - Qualquer subcontratação somente será possível com a anuência prévia da Prefeitura Municipal de IRACEMA, que exigirá contrato firmado entre a empresa vencedora e o seu subcontratado, mediante a apresentação de todos os documentos exigidos neste Edital e autorização expressa da Prefeitura Municipal de IRACEMA.

13.5.1 - Da solicitação prevista no item acima, constará expressamente que a empresa contratada é a única responsável por todos os serviços executados pela Subcontratada, pelo faturamento em seu exclusivo nome, e por todos os demais eventos que envolvam o objeto desta Licitação.

13.6 - O contrato firmado entre a Contratada e a Subcontratada será apresentado à Prefeitura Municipal de IRACEMA, que poderá objetar relativamente às cláusulas que possam vir em seu desfavor ou ensejar responsabilidades e encargos de qualquer natureza.

13.6.1- Neste contrato deverá estar expresso que a empresa CONTRATADA será a única responsável por todos os serviços executadas pela Subcontratada, pelo faturamento em seu exclusivo nome, e por todos os demais eventos que envolvam o objeto proposto desta licitação.

13.7 - Em hipótese nenhuma haverá relacionamento contratual ou legal da CONTRATANTE com os subcontratados.

13.8 - A CONTRATANTE reserva-se o direito de vetar a utilização de subcontratadas por razões técnicas ou administrativas.





13.9 - Os veículos a serem sublocado(s) passarão por inspeção de vistoria, realizada por membros da Prefeitura Municipal de IRACEMA, para que os mesmos possam dar atesto, de que os veículos a serem locados encontram-se aptos a realizar a prestação de serviços, objeto deste certame.

13.10 - A CONTRATANTE reserva-se o direito de vetar a utilização de subcontratadas por razões técnicas ou administrativas.

#### **14. DA FISCALIZAÇÃO DO CONTRATO**

14.1 – A fiscalização do contrato dar-se-á nos termos do art. 67 da Lei Federal 8.666 de 1993, será designado representante para acompanhar e fiscalizar a entrega dos bens e/ou serviços, anotando em registro próprio todas as ocorrências relacionadas a execução e determinando o que for necessário à regularização de falhas ou defeitos observados.

14.2 – A fiscalização não exclui nem reduz a responsabilidade da contratada, inclusive perante terceiros, por qualquer irregularidade, ainda que resulte de imperfeições técnicas ou vícios redibitórios, e, na ocorrência desta, não implica corresponsabilidade da Administração ou de seus agentes e prepostos, de conformidade com o art. 70 da Lei Federal nº 8.666/93 e suas alterações.

14.3 – O representante da Administração anotará em registro próprio todas as ocorrências relacionadas com a execução do contrato, indicando dia, mês e ano, bem como o nome dos funcionários à regularização eventualmente envolvidos, determinando o que for necessário à regularização das falhas ou defeitos observados e encaminhando os apontamentos à autoridade competente para as providências cabíveis.

#### **15. DAS ALTERAÇÕES DO CONTRATO**

15.1 - No interesse da CONTRATANTE, o objeto deste Edital, Termo de Referência e anexos poderá ser suprimido ou acrescido até o limite de 25% (vinte e cinco por cento) do valor inicial da contratação, facultada a supressão além desse limite, por acordo entre as partes, conforme disposto no artigo 65, § 1º e 2º, inciso II da Lei nº 8666/93.

15.2- No interesse da Administração, o valor inicial atualizado da contratação poderá ser aumentado ou suprimido até o limite de 25% (vinte e cinco por cento), com fundamento no art. 65, §§ 1º e 2º, da Lei nº 8.666/93.

15.3- A Licitante Contratada fica obrigada a aceitar, nas mesmas condições licitadas, os acréscimos ou supressões que se fizerem necessárias.

15.4- Nenhum acréscimo ou supressão poderá exceder o limite estabelecido nesta condição, exceto as supressões resultantes de acordo entre as partes.

#### **16. DA FORMA DE PAGAMENTO E DO REEQUILIBRIO ECONÔMICO - FINANCEIRO**

16.1. O prazo para pagamento será de até 30 (trinta) dias, contados a partir da data da apresentação da Nota Fiscal/Fatura pela Contratada.

16.2. O pagamento somente será efetuado após o atesto, pelo servidor competente, da Nota Fiscal/Fatura apresentada pela Contratada, que conterà o detalhamento dos produtos/serviços entregues.

16.2.1. O atesto fica condicionado à verificação da conformidade da Nota Fiscal/Fatura apresentada pela Contratada com os produtos/serviços efetivamente entregues.

16.3. Havendo erro na apresentação da Nota Fiscal/Fatura ou dos documentos pertinentes à contratação, ou, ainda, circunstância que impeça a liquidação da despesa, o pagamento ficará pendente até que a Contratada providencie as medidas saneadoras. Nesta hipótese, o prazo para pagamento iniciar-se-á após a comprovação da regularização da situação, não acarretando qualquer ônus para a Contratante.

16.4. Será efetuada a retenção ou glosa no pagamento, proporcional à irregularidade verificada, sem prejuízo das sanções cabíveis, caso se constate que a Contratada:

16.4.1. Não produziu os resultados acordados;

16.4.2. Deixou de executar as atividades contratadas, ou não as executou com a qualidade mínima exigida;

16.5. Antes do pagamento, a Contratante realizará consulta para verificar a manutenção das condições de habilitação da Contratada, devendo o resultado ser impresso, autenticado e juntado ao processo de pagamento.

16.6. O pagamento será efetuado por meio de Ordem Bancária de Crédito, mediante depósito em conta corrente, na agência e estabelecimento bancário indicado pela Contratada, ou por outro meio previsto na legislação vigente.





16.7. Será considerada como data do pagamento o dia em que constar como emitida a ordem bancária para pagamento.

16.8. A Contratante não se responsabilizará por qualquer despesa que venha a ser efetuada pela Contratada, que porventura não tenha sido acordada no contrato.

16.9 - Ocorrendo atraso no pagamento, desde que a **CONTRATADA** não tenha concorrido, de alguma forma, para o atraso, o valor devido deverá ser acrescido de encargos moratórios apurados com base na variação do Índice Geral de Preços - Disponibilidade Interna (IGP-DI), divulgado pela Fundação Getúlio Vargas, no período compreendido entre a data prevista e a do efetivo pagamento, adotando-se o critério "pró-rata temporis" para as atualizações nos subperíodos inferiores a 30(trinta) dias.

16.10 - Deverão ser emitidas faturas de encerramento ao findar os vínculos deste Contrato por esgotamento do objeto, por final do prazo ou rescisão contratual.

16.11- Serão descontados de (forma integral ou parcelada) sobre o valor da fatura, os valores decorrentes de indenizações ou de multas eventualmente registradas.

16.12. Em conformidade com a legislação vigente, será permitido reajuste dos preços contratados, desde que observado o interregno mínimo de 01 (um) ano a contar da data da proposta ou do último reajuste.

16.13. Os preços serão reajustados pela variação do Índice de Preços ao Consumidor Amplo – IPCA, do Instituto Brasileiro de Geografia e Estatística – IBGE, ocorrida no período acumulado em 12 (doze) meses, adotando-se a seguinte fórmula:  $Pr = P + (P \times V)$ , Onde:

Pr = preço reajustado;

P = preço atual (antes do reajuste);

V = variação percentual obtida (acumulado nos últimos doze meses), onde  $(P \times V)$  significa o acréscimo ou decréscimo de preço decorrente de reajuste.

16.14. **CONTRATADA**, para obter direito à correção, deverá pleiteá-la por meio de correspondência à Secretaria, explicitando a forma de aplicação do índice e o valor reajustado em até 02 (duas) casas decimais.

16.15. Caso a **CONTRATADA** não solicite tempestivamente o reajuste e prorrogue o contrato sem pleiteá-lo, ocorrerá a preclusão do direito;

16.16. Também ocorrerá a preclusão do direito ao reajuste se o pedido for formulado depois de extinto o contrato.

## 17. DAS OBRIGAÇÕES DA CONTRATANTE

17.1. Acompanhar e fiscalizar a execução do fornecimento contratado, sob o aspecto quantitativo e qualitativo, anotando em registro próprio as falhas detectadas, e sempre que possível indicando dia, mês e ano, bem como o nome dos empregados eventualmente envolvidos, e encaminhando os apontamentos à autoridade competente para as providências cabíveis;

17.2. Atestar na nota fiscal/fatura a execução do objeto e o seu aceite;

17.3. Efetuar o pagamento à **CONTRATADA** do valor resultante da prestação do serviço, no prazo e condições pactuados neste edital;

17.4. Comunicar prontamente à **CONTRATADA**, qualquer anormalidade no objeto deste instrumento de Contrato, caso não esteja de acordo com as especificações e condições estabelecidas, no Termo de Referência;

17.5. Efetuar as retenções tributárias devidas sobre o valor da fatura de serviços da **CONTRATADA**;

17.6. Não permitir que outrem cumpra com as obrigações a que se sujeitou a licitante vencedora;

17.7. Prestar as informações, esclarecimentos e documentos que venham a ser solicitados pela **CONTRATADA**, visando ao fiel cumprimento execução do Contrato;

17.8. Aplicar à **CONTRATADA** as sanções e penalidades regulamentares e contratuais, após o procedimento administrativo, garantidos o direito à prévia e ampla defesa e ao contraditório;

17.9. Exigir o cumprimento de todas as obrigações assumidas pela **CONTRATADA**, de acordo com as cláusulas contratuais e os termos de sua proposta.

## 18. DAS OBRIGAÇÕES DA CONTRATADA

18.1 - Executar o objeto do Contrato de conformidade com as condições e prazos estabelecidos neste Edital e, no Termo Contratual e na proposta vencedora do certame;

18.2 - Manter durante toda a execução do objeto contratual, em compatibilidade com as obrigações assumidas, todas as condições de habilitação e qualificação exigidas na Lei de Licitações;

18.3 - Providenciar a imediata correção das deficiências e/ou irregularidades apontadas pela Contratante;



- 18.4 – Ficar responsável pela substituição dos veículos, no período de no máximo 06 (seis) horas, quando os mesmos apresentarem algum tipo de problema (técnico/outros).
- 18.5 – Responsabilizar-se por todos e quaisquer acidentes ou sinistros que venham a prejudicar funcionários e/ou bens da CONTRATADA, da CONTRATANTE ou terceiros, verificados em decorrência da locação dos veículos, objeto deste certame.
- 18.6 – Responsabilizar-se civil e penalmente por todo e qualquer dano que venha causar a CONTRATANTE ou a terceiros, por ação ou omissão, em decorrência do fornecimento dos serviços, não sendo a CONTRATANTE, em nenhuma hipótese, responsável por danos indiretos ou lucros cessantes.
- 18.7 – Ficar responsável manutenção, bem como pela reposição de peças e pneus para o pleno funcionamento do veículo a ser locado.
- 18.8 - Fornecer combustíveis e lubrificantes para o pleno funcionamento do veículo.
- 18.9 - Utilizar profissionais devidamente habilitados (motoristas), para execução dos serviços.
- 18.10 – A habilitação dos motoristas deverá estar condizente com os art. 138 e 145 do Código Brasileiro de Trânsito.
- 18.11- Os veículos a serem locados deverão respeitar os elementos de segurança constantes dos art. 105, 107, 135, 136 e 139 do Código Brasileiro de Trânsito.
- 18.12 – A CONTRATADA será responsável por possíveis treinamentos (PARA A REALIZAÇÃO DOS SERVIÇOS DE TRANSPORTE DE ALUNOS) á seus motoristas, e, os mesmos deverão possuir vínculo empregatício com a CONTRATADA.
- 18.13- Cumprir o horário, trajeto e o itinerário fixado pelo contratante;
- 18.14- Buscar os alunos e professores nos locais determinados pela contratante;
- 18.15- Tratar com cortesia e urbanidade os alunos e professores transportados, os servidores encarregados da coordenação do transporte e os fiscais do Município;
- 18.16- Responder, direta ou indiretamente, por qualquer dano causado ao contratante, aos alunos ou a terceiros, por dolo ou culpa;
- 18.17- Cumprir as determinações da Contratante;
- 18.18- Alterar os itinerários e os horários, a pedido da administração, assim como executar eventual itinerário não descrito na presente licitação, quando se relacionar a atividades extracurriculares a critério da Secretaria Municipal da Educação, com a consequente repactuação das alterações e dos valores acordados, quando for necessário;
- 18.19- Submeter os veículos à vistoria técnica semestral, em órgão ou empresa autorizada pela autoridade de trânsito;
- 18.20- Manter os veículos com os requisitos exigidos pela legislação de trânsito e demais normas aplicadas da espécie, inclusive quanto às novas disposições legais que venham a ser editadas;
- 18.21 - Manter os veículos sempre limpos;
- 18.22- Manter os veículos em condições ideais de segurança;
- 18.23 - Arcar com as despesas referentes aos serviços objeto, da presente licitação inclusive os tributos Municipais, Estaduais e Federais incidentes sobre os serviços prestados;
- 18.24 - Toda ou qualquer alteração de condutores, deverá ser comunicada à Secretaria Municipal de Educação;
- 18.25 - Os veículos da CONTRATADA não poderão transitar em outros trajetos conduzindo alunos, salvo com autorização escrita da CONTRATANTE.
- 18.26- No prazo de 05 (cinco) dias da homologação do processo, o proponente vencedor deverá apresentar para cada um de seus condutores e ou substitutos, os seguintes documentos:
- 18.26.1- Atestado médico atualizado e emitido nos últimos 60 dias ou cuja a validade descrita no atestado esteja em vigor, comprovando condições de sanidade física e mental e este deverá ser renovado anualmente;
- 18.26.2- Carteira nacional de habilitação categoria, conforme o veículo a ser conduzido, observar a validade e se o curso especializado de transporte escolar está inserido na mesma, conforme Resolução nº168/2004/CONTRAN (art.33), que passou a ser obrigatória, não valendo a exibição do certificado, e estar em dia com os cursos de reciclagem;
- 18.26.3- Certidão Negativa de condenação criminal, com trânsito em julgado, emitidas pela Justiça Estadual da Comarca da qual é domiciliado e no município de IRACEMA e apresentar atestado de bons antecedentes;
- 18.26.4- Declaração de que está ciente que deverá cumprir os seguintes requisitos, dentre os demais que se fizerem necessários:
- a) Obedecer ao disposto no artigo 138 do Código de Trânsito Brasileiro;





- b) Trajar-se adequadamente, entendendo-se como tal, o uso de camisa com mangas, calça comprida e sapato, e ainda com o crachá de identificação;
- c) Usar cinto de segurança enquanto estiver dirigindo o veículo. Todos os motoristas deverão exigir dos passageiros o uso do cinto de segurança durante a viagem. Se houver resistência por parte do aluno, deverão comunicar a diretoria da escola para devidas providências;
- d) Conduzir os escolares do seu embarque até o seu destino final sem interrupção voluntária da viagem, observar e esperar à entrada do aluno na escola, caso contrário comunicar imediatamente a direção da escola para providências cabíveis;
- e) Tratar com urbanidade e polidez os escolares, professores e o público;
- f) Aproximar o veículo do acostamento ou ponto para embarque e desembarque dos escolares;
- g) Facilitar o pessoal credenciado pela Administração a realizar a fiscalização;
- h) Entregar aos escolares, no prazo de 01 (um) dia útil, qualquer objeto esquecido no veículo;
- i) Manter-se com o decoro e a devida correção;
- j) Possuir conhecimento do Estatuto dos Direitos da Criança e do Adolescente.

18.27- O proponente vencedor deverá apresentar para cada um de seus condutores e ou substitutos, no prazo de 30 (trinta) dias, contados da assinatura do contrato, o Certificado do Curso de Direção Defensiva.

18.28- O proponente deverá substituir o motorista no prazo de 48 (quarenta e oito) horas, caso se faça necessário para melhor execução dos serviços, devendo apresentar os documentos constantes da cláusula anterior no mesmo prazo, contados da data de substituição.

18.29 – Os veículos a serem contratar deverão apresentar:

- a) Capacidade mínima de acordo com as rotas constantes no termo de referência;
- b) Sejam dotados de assentos estofados com acabamento em material impermeável e de fácil limpeza, cortina nas janelas para proteção solar, borrachas de vedação nas portas para amenizar a entrada de poeira;
- c) Os veículos destinados ao transporte de escolares e de professores deverão estar em perfeitas condições de uso;
- d) No prazo de 05 (cinco) dias da homologação do processo, o proponente vencedor deverá obrigatoriamente apresentar LAUDO DE INSPEÇÃO VEÍCULAR emitido por empresa credenciada junto ao DETRAN e INMETRO, enviar os veículos para serem submetidos a vistoria junto à Prefeitura Municipal de Iracema/CE, a critério da administração municipal;
- e) Não havendo empresa credenciada junto ao DETRAN e INMETRO, será permitido apenas o laudo de vistoria da Prefeitura Municipal de Iracema;
- f) Não haverá remarcação de data de vistoria e nem retorno para correção de vícios ou defeitos no veículo;
- g) O proponente vencedor submeterá os veículos a vistorias periódicas (semestrais) na forma do Código de Trânsito Brasileiro e Resoluções Normativas e atenderá as convocações periódicas para vistoria, sempre que se fizerem necessárias, a critério da Administração;
- h) O Município de Iracema poderá fiscalizar os veículos e a documentação do proponente vencedor em qualquer local e hora onde os mesmos se encontrem;
- i) O Proponente deverá afixar nos veículos que prestarão os serviços, autorização para circulação emitida por Órgão ou Entidade Executiva de Trânsito do Estado, na parte interior do veículo, em local visível, com inscrição da lotação permitida, observando-se a capacidade máxima estabelecida pelo fabricante, na forma do disposto no Código de Trânsito Brasileiro, Lei 9.503 de 23/09/1997;
- j) O proponente deverá instalar nos veículos todos os equipamentos necessários ao bom desempenho das funções, de acordo com o disposto no Código de Trânsito Brasileiro e resoluções pertinentes;
- k) O proponente se obrigará a substituir, no prazo máximo de 24 (vinte e quatro) horas após ser contatado, qualquer veículo que venha a ser danificado ou apresente defeitos que impeça circulação ou coloque em risco a integridade física dos usuários;
- l) O licitante vencedor de cada lote deverá no prazo máximo de 30 (trinta) dias, após a emissão da ordem de serviço, providenciar que a documentação do veículo esteja em seu nome, sob pena de rescisão do contrato;
- m) Os veículos deverão possuir cortinas ou vidros escuros com “insulfilm” para proteção das crianças contra a exposição da luz solar.

## 19. DAS INFRAÇÕES E SANÇÕES ADMINISTRATIVAS

19.1. Adota-se como critério de justiça e obediência ao princípio jurídico da razoabilidade, o escalonamento e tipificação de eventos sancionáveis em editais de pregão, abaixo descritos, garantindo o direito de exercício





pr vio de ampla defesa nos processos de sancionamento com o impedimento de licitar e contratar com a Uni o, Estados, Distrito Federal e Munic pios, atendendo a recomenda o constante no subitem 9.5.1.1 do Ac rd o TCU/Plen rio n  1.793/2011, art. 7  da Lei 10.520/2002, com respectivos prazos de dura o:

| EVENTOS:  | SAN OES QUE SER O APLICADAS:  |
|---|---|
| I-Forjar a classifica o como microempresa ou empresa de pequeno porte para obten o de tratamento favorecido em licita es incentivadas ou n o.                     | 1. Impedimento de licitar pelo per odo de, no m nimo, 1 (um) ano. Ac rd o TCU/PL n  3074/2011.  |
| II-Descumprir prazos estabelecidos pelo pregoeiro durante a sess o de licita o para qualquer manifesta o na sess o p blica, gerando tumulto e atrasos no certame. | 2. Impedimento de licitar pelo per odo de, no m nimo, 4 (quatro) meses.   |
| III-Desistir do lance, sem justificativa, durante a sess o p blica ou n o mantiver a proposta na fase de aceita o.  | 3. Impedimento de licitar pelo per odo de, no m nimo, 6 (seis) meses.   |
| IV-N o apresentar ou deixar de apresentar documenta o solicitada no edital na fase de aceita o da proposta, habilita o ou na contrata o.                          | 4. Impedimento de licitar pelo per odo de, no m nimo, 6 (seis) meses.   |
| V-Apresentar proposta comercial em desacordo com o Edital, ocasionando a frustra o do certame em qualquer sentido.  | 5. Impedimento de licitar pelo per odo de, no m nimo, 1 (um) ano.   |
| VI-Apresentar documenta o falsa durante a licita o ou contrata o.   | 6. Impedimento de licitar pelo per odo de no m nimo 5 (cinco) anos.<br>7. Comunicar ao Minist rio P blico Estadual e ou Federal para apura es de san es de ordem penal.   |
| VII-N o manter as condi es habilitat rias durante a execu o do contrato ou da vig ncia da ata de registro de pre os.  | 8. Impedimento de licitar pelo per odo de, no m nimo, 6 (seis) meses.   |
| VIII-N o retirar a nota de empenho/n o assinatura da Ata.   | 9. Impedimento de licitar pelo per odo de, no m nimo, 1 (um) ano.<br>10. Multa de, no m nimo, 10% (dez por cento) do valor do contrato/nota de empenho.   |
| IX-Entregar o objeto fora do prazo estabelecido no edital e termo de refer ncia.  | 11. Advert ncia<br>12. Multa de, no m nimo, 0,5 % (meio por cento) por dia de atraso, aplicada sobre o valor do material n o fornecido, limitada a 20 (vinte) dias. Ap s o vig simo dia poder  ser considerada inexecu o total ou parcial do objeto.  |
| X-N o efetuar a troca do objeto, quando notificado, durante a contrata o.   | 13. Advert ncia;<br>14. Impedimento de licitar pelo per odo de, no m nimo, 1 (um) ano.<br>15. Multa de, no m nimo, 10% (dez por cento) do valor do contrato/nota de empenho.  |
| XI-Substituir o objeto fora do prazo estabelecido.  | 16. Advert ncia<br>17. Multa de, no m nimo, 0,5% (meio por cento) por dia de atraso, aplicada sobre o valor do material n o substituído, limitada a 20 (vinte) dias. Ap s o vig simo dia poder  ser considerada inexecu o total ou parcial do objeto. |
| XII-Deixar de realizar ou atrasar a instala o ou montagem do (s) equipamento (s) quando previsto no edital e termo de refer ncia.                                 | 18. Advert ncia<br>19. Impedimento de licitar pelo per odo de, no m nimo, 6 (seis) meses.<br>20. Multa de, no m nimo, 0,5% (meio por cento) por dia de atraso, aplicada sobre o valor do equipamento.   |
| XIII-Deixar de entregar documenta o original exigida neste Edital durante a licita o ou contrata o.   | 21. Multa de, no m nimo, 10% (dez por cento) do valor do contrato/nota de empenho/valor total estimado para o item ou lote.   |
| XIV-Comportar-se de modo inid neo na licita o ou contrata o, causando preju zo a Administra o ou demonstrando ofensa ao ordenamento jur dico, ao regramento       | 22. Impedimento de licitar pelo per odo de, no m nimo, 2 (dois) anos.<br>23. Multa de, no m nimo, 10% (dez por cento) do  |



*[Handwritten signature]*





|  |  |
|--|--|
| do edital, aos licitantes, à Administração e à sociedade.  | valor do contrato/nota de empenho.   |
| XV-Cometer fraude fiscal durante a licitação ou contratação.   | 24. Impedimento de licitar por 5 (cinco) anos.<br>25. Multa de, no mínimo, 10% (dez por cento) do valor do contrato/nota de empenho.<br>26. Comunicar ao Ministério Público Federal e ou Estadual. |
| XVI-Não recompor níveis de serviços acordados, quando esgotados os sancionamentos próprios, regulares e inerentes aos monitoramentos técnico-operacional e administrativo do gerenciamento contratual.   | 27. Impedimento de licitar com a PMI pelo período de, no mínimo, 1 (um) ano.   |
| XVII-Deixar de executar qualquer obrigação pactuada ou prevista em lei e no edital da presente licitação, em que não se comine outra penalidade.   | 28. Impedimento de licitar com a PMI por, no mínimo, 2 (dois) anos.  |
| XVIII-Não celebrar contrato, em convocação dentro do prazo de validade de proposta.  | 29. Impedimento de Licitar com o município de IRACEMA por, no mínimo, 1(um) ano.   |
| XIX-Inexecução total, previsto na Lei 8666/93 e Lei 10.520/2002.   | 30. Impedimento de licitar com a PMI por, no mínimo, 2 (dois) anos.<br>31. Multa de, no mínimo, 20% (vinte por cento) sobre o valor do contrato/nota de empenho ou valor da parcela.               |
| XX-Inexecução parcial do objeto previsto na Lei 8666/93 e Lei 10.520/2002.   | 32. Impedimento de licitar com a PMI por, no mínimo, 1 (um) ano.<br>33. Multa de, no mínimo, 10% (dez por cento) sobre o valor correspondente a parte não executada.                               |
| XXI-Denegrir ou caluniar equipes técnica e do pregoeiro, bem como pessoas que integram os processos da PMI, em razão de denúncias sob a acusação de direcionamento de certame, sem a apresentação de provas pertinentes ou a apresentação de provas infundadas, em processo administrativo instaurado. | 34. Impedimento de licitar com a Administração Pública Federal, Estadual, Municipal, pelo período de 5 (cinco) ano.  |
| XXII-Cometer fraude fiscal no recolhimento de quaisquer tributos.  | 35. Declaração de inidoneidade   |
| XXIII-Demonstrar não possuir idoneidade para contratar com a Administração em virtude de atos ilícitos praticados.   | 36. Declaração de inidoneidade   |
| XXIV-Frustrar ou fraudar, mediante ajuste, combinação ou qualquer outro expediente, o caráter competitivo de procedimento licitatório público.   | 37. Multa de até 20% do faturamento bruto do último exercício anterior ao da instauração do processo administrativo.<br>38. Publicação extraordinária da decisão condenatória.                     |
| XXV-Impedir, perturbar ou fraudar a realização de qualquer ato de procedimento licitatório público.  | 39. Multa de até 20% do faturamento bruto do último exercício anterior ao da instauração do processo administrativo.<br>40. Publicação extraordinária da decisão condenatória.                     |
| XXVI-Criar, de modo fraudulento ou irregular, pessoa jurídica para participar de licitação pública ou celebrar contrato administrativo;  | 41. Multa de até 20% do faturamento bruto do último exercício anterior ao da instauração do processo administrativo.<br>42. Publicação extraordinária da decisão condenatória.                     |
| XXVII-Manipular ou fraudar o equilíbrio econômico-financeiro dos contratos celebrados com a administração pública  | 43. Multa de até 20% do faturamento bruto do último exercício anterior ao da instauração do processo administrativo.<br>44. Publicação extraordinária da decisão condenatória.                     |





19.2. Serão considerados injustificados os atrasos não comunicados tempestivamente e indevidamente fundamentados, e a aceitação da justificativa ficará a critério da PMI que deverá examinar a legalidade da conduta da contratada. Comprovado impedimento ou reconhecida força maior, devidamente justificado e aceito pela PMI, a licitante vencedora ficará isenta das penalidades mencionadas.

19.3. Na hipótese da multa atingir o percentual de 10% (dez por cento) sobre o valor do contrato, a PMI, poderá proceder a rescisão unilateral do compromisso, hipótese em que a vencedora também se sujeitará às sanções administrativas previstas neste Edital. Na ocorrência de falha maior poderá também ser aplicada a penalidade de Declaração de Idoneidade para licitar ou contratar com a Administração Pública, prevista no art. 7º da Lei nº 10.250/2002.

19.4. As multas porventura aplicadas serão descontadas dos pagamentos devidos pela PMI ou cobradas diretamente da pessoa penalizada, amigável ou judicialmente, e poderão ser aplicadas cumulativamente às demais sanções previstas neste Edital.

19.5. O licitante/contratado será informado que está passível da aplicação da sanção e terá o direito de exercer a defesa prévia no prazo de 05 (cinco) dias úteis a contar da sua notificação, podendo ocorrer a juntada de documentos, conforme disposto no art. 38 da Lei nº 9.784/1999.

19.5.1. Transcorrido o prazo de defesa prévia com ou sem manifestação, o processo será encaminhado para as análises devidas e para posterior decisão sobre a aplicação da sanção pela autoridade superior.

19.6. As multas serão recolhidas em favor da Contratante, no prazo máximo de 10 (dez) dias, a contar da data do recebimento da comunicação enviada pela autoridade competente, ou, quando for o caso, inscritas na Dívida Ativa e cobradas judicialmente.

19.7. As sanções aqui previstas são independentes entre si, podendo ser aplicadas isoladas ou, no caso das multas, cumulativamente, sem prejuízo de outras medidas cabíveis.

## 20. DA RESCISÃO CONTRATUAL

20.1. A inexecução total ou parcial do contrato enseja a sua rescisão, se houver uma das ocorrências prescritas nos artigos 77 a 81 da Lei nº 8.666/93, de 21/06/93;

20.1.1. A Rescisão de contrato poderá ser:

a) Determinada por ato unilateral e escrito da contratante, nos casos enumerados nos incisos I a XII e XVII do art. 78 da lei 8.666/93, notificando-se a contratada com antecedência mínima de 30 (trinta) dias, observado o disposto no art. 109, "T", letra "e", da mesma lei;

b) Amigável, por acordo entre as partes, caso haja conveniência para a contratante, reduzida a termo no Processo Administrativo, desde que, cumprido o estabelecimento no § 1º do art. 79 da Lei 8.666/93; c) Judicial, nos termos da legislação vigente.

20.1.2. A Rescisão administrativa ou amigável será precedida de autorização escrita e fundamentada da autoridade competente;

20.1.3. Os casos de rescisão contratual serão formalmente motivados nos autos do processo, ficando assegurado o contraditório e ampla defesa.

20.2. Constituem motivo para rescisão do Contrato:

a) O não-cumprimento de cláusulas contratuais, especificações e prazos;

b) O cumprimento irregular de cláusulas contratuais, especificações e prazos;

c) A lentidão do seu cumprimento, levando a Administração a comprovar a impossibilidade da conclusão dos serviços ou fornecimento nos prazos estipulados;

d) O atraso injustificado do início de serviço sem justa causa e prévia comunicação à Administração;

e) A paralisação do serviço ou do fornecimento, sem justa causa e prévia comunicação à Administração;

f) O desatendimento das determinações regulares da autoridade designada para acompanhar e fiscalizar a sua execução, assim como as de seus superiores;

g) O cometimento reiterado de faltas na sua execução, anotadas na forma do parágrafo primeiro do artigo 67 da Lei nº 8.666, de 21 de junho de 1993;

h) A decretação da falência ou instauração da insolvência civil;

i) A dissolução da sociedade ou o falecimento do contratado;

j) A alteração social ou a modificação da finalidade ou da estrutura da empresa que prejudique a execução do Contrato;





GOVERNO MUNICIPAL

# IRACEMA

Trabalhando no Caminho Certo

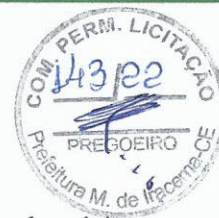

k) Razões de interesse público, de alta relevância e amplo conhecimento justificadas e determinadas pela máxima autoridade Administrativa a que está subordinado o contratante e exaradas no processo Administrativo a que se refere o Contrato;

l) A supressão, por parte da Administração, dos materiais, acarretando modificações do valor inicial do Contrato além do limite permitido no parágrafo primeiro do artigo 65 da Lei nº 8.666, de 21 de junho de 1993 em caso de não concordância por parte da empresa;

m) A suspensão de sua execução por ordem escrita da Administração, por prazo superior a 120 (cento e vinte) dias, salvo em caso de calamidade pública, grave perturbação da ordem interna ou guerra, ou ainda por repetidas suspensões que totalizem o mesmo prazo, independentemente do pagamento obrigatório de indenizações pelas sucessivas e contratualmente imprevistas desmobilizações e mobilizações e outras previstas, assegurado ao contratado, nesses casos, o direito de optar pela suspensão do cumprimento das obrigações assumidas até que seja normalizada a situação;

n) A ocorrência de caso fortuito ou força maior, regularmente comprovada, impeditiva da execução do contrato;

o) O descumprimento do disposto no inciso V do art. 27, sem prejuízo das sanções penais cabíveis;

p) O reconhecimento dos direitos da Administração, em caso de rescisão administrativa prevista no art. 77 desta Lei;

q) A subcontratação total ou parcial do seu objeto, a associação do contratado com outrem, a cessão ou transferência, total ou parcial da posição contratual, bem como a fusão, cisão ou incorporação, que implique violação da Lei de Licitações ou prejudique a regular execução do contrato.

## 21. DA FRAUDE E DA CORRUPÇÃO

21.1. As licitantes devem observar e a contratada deve observar e fazer observar, por seus fornecedores e subcontratados, se admitida subcontratação, o mais alto padrão de ética durante todo o processo de licitação, de contratação e de execução do objeto contratual. Para os propósitos deste item, definem-se as seguintes práticas:

a) “prática corrupta”: oferecer, dar, receber ou solicitar, direta ou indiretamente, qualquer vantagem com o objetivo de influenciar a ação de servidor público no processo de licitação ou na execução de contrato;

b) “prática fraudulenta”: a falsificação ou omissão dos fatos, com o objetivo de influenciar o processo de licitação ou de execução de contrato;

c) “prática conluída”: esboçar ou estabelecer um acordo entre duas ou mais licitantes, com ou sem o conhecimento de representantes ou prepostos do órgão licitador, visando estabelecer preços em níveis artificiais e não-competitivos;

d) “prática coercitiva”: causar dano ou ameaçar causar dano, direta ou indiretamente, às pessoas ou sua propriedade, visando influenciar sua participação em um processo licitatório ou afetar a execução do contrato.

e) “prática obstrutiva”:

(1) destruir, falsificar, alterar ou ocultar provas em inspeções ou fazer declarações falsas aos representantes do organismo financeiro multilateral, com o objetivo de impedir materialmente a apuração de alegações de prática prevista neste subitem;

(2) atos cuja intenção seja impedir materialmente o exercício do direito de o organismo financeiro multilateral promover inspeção.

21.2. Na hipótese de financiamento, parcial ou integral, por organismo financeiro multilateral, mediante adiantamento ou reembolso, este organismo imporá sanção sobre uma empresa, para a outorga de contratos financiados pelo organismo se, em qualquer momento, constatar o envolvimento da empresa, diretamente ou por meio de um agente, em práticas corruptas, fraudulentas, conluídas, coercitivas ou obstrutivas ao participar da licitação ou da execução um contrato financiado pelo organismo.

21.3. Considerando os propósitos dos itens acima, a licitante vencedora como condição para a contratação, deverá concordar e autorizar que, na hipótese de o contrato vir a ser financiado, em parte ou integralmente, por organismo financeiro multilateral, mediante adiantamento ou reembolso, permitirá que o organismo financeiro e/ou pessoas por ele formalmente indicadas possam inspecionar o local de execução do contrato e todos os documentos e registros relacionados à licitação e à execução do contrato.

21.4. A contratante, garantida a prévia defesa, aplicará as sanções administrativas pertinentes, previstas em lei, se comprovar o envolvimento de representante da empresa contratada em práticas corruptas, fraudulentas, conluídas ou coercitivas, no decorrer da licitação ou na execução do contrato financiado por organismo financeiro multilateral, sem prejuízo das demais medidas administrativas, criminais e cíveis.





GOVERNO MUNICIPAL

# IRACEMA

Trabalhando no Caminho Certo



## 22. CONSULTAS, RESPOSTAS, ADITAMENTO, DILIGÊNCIAS, REVOGAÇÃO E DA ANULAÇÃO

22.1. Os pedidos de esclarecimentos e impugnações referentes ao processo licitatório deverão ser enviados ao pregoeiro, **até 03 (três) dias úteis anteriores** à data fixada para abertura da sessão pública, exclusivamente por meio eletrônico, através da plataforma do pregão, até as 13:00h, no horário oficial de Brasília/DF. Indicar o nº do pregão e o pregoeiro responsável, bem como, o fato e o fundamento jurídico de seu pedido, indicando quais os itens ou subitens discutidos;

22.1.1. Caberá ao Pregoeiro, auxiliado pelos responsáveis pela elaboração deste Edital e seus anexos, decidir sobre a impugnação no prazo de até 02 (dois) dias úteis contado da data de recebimento do pedido desta.

22.1.2. Decairá do direito de impugnar os termos do edital de licitação perante a Administração a pessoa física e/ou jurídica que não o fizer dentro do prazo fixado neste subitem, hipótese em que tal comunicação não terá efeito de recurso.

22.1.3. A impugnação feita tempestivamente pelo licitante não o impedirá de participar do processo licitatório até o trânsito em julgado da decisão a ela pertinente.

22.2. Não serão conhecidas as impugnações apresentadas fora do prazo legal e/ou subscritas por representante não habilitado legalmente.

22.3. As respostas aos pedidos de esclarecimentos e impugnações serão divulgadas no sistema e vincularão os participantes e a administração.

22.4. Acolhida a petição de impugnação contra o ato convocatório que importe em modificação dos termos do edital será designada nova data para a realização do certame, exceto quando, inquestionavelmente, a alteração não afetar a formulação das propostas de preços.

22.4.1. Qualquer modificação neste edital será divulgada pela mesma forma que se deu ao texto original, exceto quando, inquestionavelmente, a alteração não afetar a formulação das propostas de preços.

22.5. Qualquer modificação neste edital será divulgada pela mesma forma que se deu ao texto original, exceto quando, inquestionavelmente, a alteração não afetar a formulação das propostas de preços.

22.6. **DILIGÊNCIA:** Em qualquer fase do procedimento licitatório, o pregoeiro ou a autoridade superior, poderá promover diligências no sentido de obter esclarecimentos, confirmar informações ou permitir sejam sanadas falhas formais de documentação que complementem a instrução do processo, vedada a inclusão posterior de documento ou informação que deveria constar originariamente da proposta de preços, fixando o prazo para a resposta.

22.7. Os licitantes notificados para prestar quaisquer esclarecimentos adicionais deverão fazê-lo no prazo determinado pelo pregoeiro, sob pena de desclassificação/inabilitação.

22.8. **REVOGAÇÃO E ANULAÇÃO:** O Município de IRACEMA/CE poderá revogar ou anular esta licitação, em qualquer etapa do processo.

## 23. DAS DISPOSIÇÕES FINAIS

23.1- Independentemente de declaração expressa, a apresentação da proposta implica na aceitação plena e total das condições e exigências deste edital, na veracidade e autenticidade das informações constantes nos documentos apresentados, e ainda, a inexistência de fato impeditivo à participação da pessoa jurídica, bem como de que deverá declará-los quando ocorridos durante o certame.

23.2- Conforme a legislação em vigor, esta licitação, na modalidade Pregão Eletrônico poderá ser:

- anulada, a qualquer tempo, por ilegalidade constatada ou provocada em qualquer fase do processo;
- revogada, por conveniência da Administração, decorrente de motivo superveniente, pertinente e suficiente para justificar o ato;

23.3- Todo o procedimento licitatório de que trata este edital será registrado no horário oficial de Brasília, Distrito Federal.

23.4 - Esta licitação poderá ser, em caso de feriado, transferida para o primeiro dia útil subsequente, na mesma hora e local.

23.5- Este edital e seus elementos constitutivos poderão ser lidos e obtidos na Comissão de Pregão da Prefeitura Municipal de IRACEMA, localizada a Rua Delta Holanda, nº 19, Centro, Iracema, Ceará, no horário das 08:00 até às 11:30 horas, ou poderá ser lido através do site: [licitacaoiracema2017@gmail.com](mailto:licitacaoiracema2017@gmail.com), [www.tce.ce.gov.br](http://www.tce.ce.gov.br) ou <https://blcompras.com/>.



23.6-Quaisquer esclarecimentos serão prestados pelo Pregoeiro, durante o expediente normal, Comissão de Pregão da Prefeitura Municipal de IRACEMA, localizada a Rua Delta Holanda, nº 19, Centro, Iracema, Ceará, no horário das 08:00 até às 11:30 horas.

23.7-Os casos omissos serão resolvidos pelo Pregoeiro e, dependendo do caso, pela autoridade competente, nos termos da legislação pertinente.

23.8 - Qualquer modificação no Edital exige divulgação pelo mesmo instrumento de publicação em que se deu o texto original, reabrindo-se o prazo inicialmente estabelecido, exceto quando, inquestionavelmente, a alteração não afetar a formulação das propostas.

23.9 - No julgamento da habilitação e das propostas, a Comissão poderá sanar erros ou falhas que não alterem a substância das propostas, dos documentos e sua validade jurídica, mediante despacho fundamentado, registrado em Ata acessível a todos, atribuindo-lhes validade e eficácia para fins de habilitação e classificação.

23.10 - Os licitantes assumem todos os custos de preparação e apresentação de suas propostas e a Administração não será, em nenhum caso, responsável por esses custos, independentemente da condução ou do resultado do processo licitatório.

23.11 - O licitante deverá manter preposto, aceito pela Administração, no local do serviço, se for o caso, para representá-lo na execução do contrato.

23.12 - Na contagem dos prazos estabelecidos neste Edital e seus Anexos, excluir-se-á o dia do início e incluir-se-á o do vencimento. Só se iniciam e vencem os prazos em dias de expediente na Administração.

#### 24. DO FORO

24.1- Fica eleito o foro da Comarca de IRACEMA, Estado do Ceará, para dirimir toda e qualquer controvérsia oriunda do presente edital, que não possa ser resolvida pela via administrativa, renunciando-se, desde já, a qualquer outro, por mais privilegiado que seja.

Iracema-CE, 21 de dezembro de 2022.

  
Resse Cláudia Alves de Almeida  
Secretária da Educação  
PREFEITURA MUNICIPAL DE IRACEMA



## ANEXO I TERMO DE REFERÊNCIA

**OBJETO:** CONTRATAÇÃO DE PRESTAÇÃO DE SERVIÇOS DE LOCAÇÃO DE VEÍCULOS, DESTINADOS AO TRANSPORTE DOS ALUNOS DA REDE DE EDUCAÇÃO DO MUNICÍPIO DE IRACEMA, TUDO EM CONFORMIDADE COM OS REQUISITOS, ESPECIFICAÇÕES DAS ROTAS E CONDIÇÕES CONSTANTES NESTE ANEXO.

**TIPO DE LICITAÇÃO:** Menor preço por lote.

**FATOR SIGILOSO:** O valor estimado desta contratação será em caráter sigiloso, conforme art. 15 do Decreto 10.024/19.

**FORNECIMENTO:** Imediato;

**LICITAÇÃO:** O procedimento de que trata o presente edital;

**LICITANTE:** Pessoa Jurídica que participa desta licitação;

**HABILITAÇÃO:** Verificação atualizada da situação jurídica, qualificação técnica e econômico-financeira e regularidade fiscal que seja exigida neste edital, do vencedor da fase de proposta de preços;

**ADJUDICATÁRIA:** Pessoa jurídica vencedora da licitação, à qual será adjudicado o seu objeto;

**CONTRATANTE:** O Município de IRACEMA que é signatário do instrumento contratual;

**CONTRATADA:** Pessoa Jurídica à qual foi adjudicado o objeto desta licitação, e é signatária do contrato com a Administração Pública;

**PREGOEIRO:** Servidor ou nomeado, designado por ato do titular do Poder Executivo Municipal, que realizará os procedimentos de recebimento das propostas de preços e da documentação de habilitação, abertura, condução dos procedimentos relativos aos lances e à escolha da proposta ou do lance de menor preço, adjudicação, quando não houver recurso, elaboração da ata, condução dos trabalhos da equipe de apoio e recebimento de impugnação ao edital e recursos contra seus atos;

**EQUIPE DE APOIO:** Equipe designada por ato do titular do Poder Executivo Municipal, formada por, no mínimo, 02 (dois) servidores que prestarão a necessária assistência ao Pregoeiro durante a realização do pregão;

**AUTORIDADE SUPERIOR:** É o titular do órgão ou entidade de origem desta licitação, incumbido de definir o objeto da licitação, elaborar seu termo de referência, orçamento e instrumento convocatório, decidir sobre impugnação ao edital, determinar a abertura da licitação, decidir os recursos contra atos do Pregoeiro, adjudicar o objeto ao vencedor, no caso de interposição de recurso, homologar o resultado da licitação por meio eletrônico e promover a celebração do contrato;

**P.M.I.:** Prefeitura Municipal de IRACEMA;

**D.O.E.:** Diário Oficial do Estado;

**D.O.U.:** Diário Oficial da União;



COM. PERM. LICITAÇÃO



**ÓRGÃO PROVEDOR DO SISTEMA:** Bolsa de Licitações e Leilões, entidade conveniada com o Município de IRACEMA mediante Termo de Apoio Técnico-Operacional em vigor a partir de 05 de Janeiro de 2021, <https://blcompras.com/> (Bolsa de Licitações e Leilões) “Acesso Identificado no link – acesso público.

### **ORIGEM, MODALIDADE, CRITÉRIO DE JULGAMENTO E DA FUNDAMENTAÇÃO LEGAL**

O presente termo de referência é oriundo da Solicitação de Despesa procedente da Secretaria de Educação, conforme especificação do item abaixo discriminado.

Deverá ser adotada a modalidade licitatória **PREGÃO** na forma **ELETRÔNICA**, tendo com critério de julgamento: **MENOR PREÇO POR LOTE**, tudo com fundamento da Lei Federal nº 10.520, de 17/07/2002 – Lei que Regulamenta o Pregão, e tem como subsidiária a Lei nº 8.666, de 21/06/1993 e alterações posteriores – Lei de Licitações, da Lei nº 8.078, de 11/09/1990 – Código de Defesa do Consumidor, Decreto nº 6.204/07, Lei Complementar nº 123 de 14 de dezembro de 2006, Lei Complementar nº 147 de 07 de Agosto de 2014, Lei Complementar nº 155/2016, de 27 de outubro de 2016, Decreto Federal nº 10.024, de 20 de setembro de 2019, Decreto Federal 9.488 de 30/08/2018, Lei Federal 12.440 de 07 de julho de 2011 que altera o título VII-A da Consolidação das Leis do Trabalho, e demais normas pertinentes.

### **JUSTIFICATIVA**

Considerando que o município de Iracema, através na Secretaria de Educação, prima por praticar um conjunto de políticas e ações que assegurem, no âmbito escolar, a construção de uma educação básica com equidade e foco no aprendizado e sucesso do aluno.

A Constituição Federal de 1988, assegura ao aluno na escola pública o direito ao deslocamento de sua residência para a sala de aula através do transporte escolar, como forma de facilitar seu acesso à educação.

A Lei nº 9.394/96, mais conhecida como LDB (Lei de Diretrizes e Bases da Educação), também prevê o direito ao aluno no uso do transporte escolar, mediante a obrigação do Estado e do Municípios.

Considerando que a paralisação e/ou a descontinuidade do Transporte Escolar resultará em graves prejuízos a municipalidade, bem como, aos estudantes das escolas municipais.

Considerando que o acesso à educação é um direito essencial, assegurado pela Constituição a todos os cidadãos brasileiros.





## OBJETIVO

Em cumprimento a Lei federal nº 8.666/93 de 21 de junho de 1993, com todas as suas alterações posteriores é que elaboramos o presente termo, para que o procedimento legal, seja efetuada a seleção de proposta mais vantajosa para a Administração Pública Municipal, tendo por finalidade definir elementos que norteiam a contratação de empresa para a prestação dos serviços do objeto deste termo de referência.

Este termo segue o rito referente ao Artigo 6º, Inciso III da Lei 8666/93, alterada pela Lei 8883/94, ao disposto no Artigo 3º, incisos I, II e III da Lei 10.520/2002 elaboramos o presente Termo de Referência para nortear a contratação objeto deste termo para atender a necessidade da Secretaria Requisitante, para que o procedimento se torne legal, seja efetuada a seleção de proposta mais vantajosa, tendo por finalidade definir elementos que norteiam a contratação de empresa que pratique preços de mercado e qualidade nos serviços, visando à formação de contrato.

## DAS ESPECIFICAÇÕES DAS ROTAS

| Nº DE ROTA | TURNO |       |       | PARTIDA/ROTA   | ALUNOS |      |       | DIAS | VEICULO                           | CAPACI.            | TIPO RODAGEM | KM DIA | KM MÊS | KM UNIT | KM MÊS | REGIÃO   |
|------------|-------|-------|-------|--|--------|------|-------|------|-----------------------------------|--------------------|--------------|--------|--------|---------|--------|----------|
|            | MANHÃ | TARDE | NOITE |  | MUN.   | EST. | TOTAL |      |                                   |                    |              |        |        |         |        |          |
| 01         | MANHÃ |       |       | IDA E VOLTA: ÁGUA NOVA (VALBER MATIAS), GROSSOS, SALGADINHO, LAGOA SECA, CE 138, EEF JOAQUIM DE HOLANDA CAMPELO, EMEI VALDENIR DE MAGALHÃES MOURA, EEF ALBATIZA TAVARES DE OLIVEIRA GUERRA EMEI FRANCISCO TRAJANO, NA SEDE DE IRACEMA/CE | 12     | 3    | 15    | 22   | COMPATÍVEL COM A QTE. PASSAGEIROS | Até 16 passageiros | MISTA        | 46     | 1012   |         |        | SEDE     |
| 02         | MANHÃ |       |       | IDA E VOLTA: AGUA BRANCA, CACIMBAS, MALHADA REDONDA, FAZENDINHA I, VILA EMA, EEF JOAQUIM DE HOLANDA CAMPELO, EEFM ENÉAS OLÍMPIO DA SILVA, NA SEDE DE IRACEMA/CE  | 4      | 2    | 6     | 22   | COMPATÍVEL COM A QTE. PASSAGEIROS | Até 07 passageiros | MISTA        | 34,8   | 765,6  |         |        | CARNAÚBA |
| 03         |       | TARDE |       | IDA E VOLTA: MACEIÓ, AGUA BRANCA, CACIMBAS, MALHADA REDONDA, FAZENDINHA I, VILA EMA, CRECHE DO BOM SUCESSO. EEF JOAQUIM DE HOLANDA CAMPELO, EEFM ENÉAS OLÍMPIO DA SILVA, EEF ALBATIZA TAVARES DE OLIVEIRA GUERRA NA SEDE DE IRACEMA/CE   | 4      | 2    | 6     | 22   | COMPATÍVEL COM A QTE. PASSAGEIROS | Até 07 passageiros | MISTA        | 36,8   | 809,6  |         |        | SEDE     |
| 04         |       | TARDE |       | IDA E VOLTA: JUREMA DOS QUEIROZ, CAJAZEIRAS, CAETANO-CARRASCO, CAETANO, CASA DE "TULA", E.E.F  | 11     | 4    | 15    | 22   | COMPATÍVEL COM A QTE. PASSAGEIROS | Até 16 passageiros | MISTA        | 48     | 1056   |         |        | SEDE     |







GOVERNO MUNICIPAL  
**IRACEMA**  
Trabalhando no Caminho Certo

|    |       |       |   |    |   |    |    |                                   |                    |          |      |       |  |  |           |
|----|-------|-------|---|----|---|----|----|-----------------------------------|--------------------|----------|------|-------|--|--|-----------|
|    |       |       | JOAQUIM DE HOLANDA CAMPELO, EMEI VALDENIR DE MAGALHÃES MOURA, EEF ÁBDON XAVIER DE CARVALHO, EEM ENÉAS OLÍMPIO DA SILVA, E.E.F ALBATIZA TAVARES, APAE, CRECHE FONTE DO SABER NA SEDE DE IRACEMA/CE                       |    |   |    |    |                                   |                    |          |      |       |  |  |           |
| 05 |       | TARDE | IDA E VOLTA: PEDRO DE SOUZA, BAIXA GRANDE, SANTO ANTÔNIO, APERTADO DA HORA, VILA BASTIÕES.  | 5  | 0 | 5  | 22 | COMPATÍVEL COM A QTE. PASSAGEIROS | Até 06 passageiros | MISTA    | 14,2 | 312,4 |  |  | SEDE      |
| 06 | MANHÃ |       | IDA E VOLTA: SÍTIO BOM JESUS, CANHOBA, CHAPADA DO PAULO, BAHIA, BAIXIO, BAHIA, SOLIDADE, APERTADO DA HORA, VILA BASTIÕES.   | 6  | 0 | 6  | 22 | COMPATÍVEL COM A QTE. PASSAGEIROS | Até 07 passageiros | MISTA    | 36   | 792   |  |  | BASTIÕES  |
| 07 |       | TARDE | IDA E VOLTA: CANHOBA, CHAPADA DO PAULO, BAHIA, BAIXIO, BAHIA, SOLIDADE, APERTADO DA HORA, VILA BASTIÕES.  | 6  | 0 | 6  | 22 | COMPATÍVEL COM A QTE. PASSAGEIROS | Até 07 passageiros | MISTA    | 30,6 | 673,2 |  |  | BASTIÕES  |
| 08 | MANHÃ |       | IDA E VOLTA: BAIXA GRANDE, BATIZAL, APERTADO DA HORA, VILA BASTIÕES.  | 6  | 0 | 6  | 22 | COMPATÍVEL COM A QTE. PASSAGEIROS | Até 07 passageiros | MISTA    | 15,8 | 347,6 |  |  | BASTIÕES  |
| 09 |       | NOITE | IDA E VOLTA: BAIXA GRANDE, BATIZAL, APERTADO DA HORA, VILA BASTIÕES.  | 0  | 5 | 5  | 22 | COMPATÍVEL COM A QTE. PASSAGEIROS | Até 06 passageiros | MISTA    | 15,8 | 347,6 |  |  | BASTIÕES  |
| 10 |       | NOITE | IDA E VOLTA: CHAPADA DO PAULO, SOLIDADE, APERTADO DA HORA, VILA BASTIÕES.   | 0  | 8 | 8  | 22 | COMPATÍVEL COM A QTE. PASSAGEIROS | Até 09 passageiros | MISTA    | 20,8 | 457,6 |  |  | BASTIÕES  |
| 11 | MANHÃ |       | IDA E VOLTA: INTANS (CASA DE EULINO JÚNIOR), FAZENDA CANAÃ, CARAÚBAS, (CASA DE FRANÇILDO), EXU, PAU BRANCO DE "ADRIANA", ESCOLA PRUDÊNCIO PESSOA DE QUEIROZ.  | 12 | 0 | 12 | 22 | COMPATÍVEL COM A QTE. PASSAGEIROS | Até 13 passageiros | CARROÇAL | 36   | 792   |  |  | BASTIÕES  |
| 12 |       | TARDE | IDA E VOLTA: SANTO ANTONIO (CASA DE SARA DE FABRÍCIO), INTANS DE MODESO, INTANS (CASA DE EULINO JÚNIOR), FAZENDA CANAÃ, CARAÚBAS (CASA DE FRANÇILDO), EXU, PAU BRANCO DE "ADRIANA", ESCOLA PRUDÊNCIO PESSOA DE QUEIROZ. | 9  | 4 | 13 | 22 | COMPATÍVEL COM A QTE. PASSAGEIROS | Até 14 passageiros | CARROÇAL | 42   | 924   |  |  | BARREIROS |
| 13 | MANHÃ |       | IDA E VOLTA: TOMBADOR, CAIADO, COUTINHO, RODILHO, BARREIROS, INTANS DE MODESTO, ESCOLA PRUDÊNCIO PESSOA DSE QUEIROZ   | 6  | 0 | 6  | 22 | COMPATÍVEL COM A QTE. PASSAGEIROS | Até 07 passageiros | CARROÇAL | 45,4 | 998,8 |  |  | BARREIROS |
| 14 |       | TARDE | IDA E VOLTA: CAIADO, COUTINHO, MASSAPÊ, RODILHO, BARREIROS, IESCOLA PRUDÊNCIO PESSOA DE   | 7  | 7 | 14 | 22 | COMPATÍVEL COM A QTE. PASSAGEIROS | Até 15 passageiros | CARROÇAL | 28,6 | 629,2 |  |  | BARREIROS |







GOVERNO MUNICIPAL  
**IRACEMA**  
Trabalhando no Caminho Certo

|              |       |       |   |            |           |            |    |   |                       |       |              |                |  |           |
|--------------|-------|-------|---|------------|-----------|------------|----|---|-----------------------|-------|--------------|----------------|--|-----------|
| 15           | MANHÃ |       | QUEIROZ.<br>IDA E VOLTA: ZÉ LOPES DE CIMA,<br>SERRARIA, AROEIRA, AIMORÉ,, AIMORÉ<br>DE CIMA, FAZENDINHA II, RECANTO,<br>VILA EMA, ESCOLA ALBATIZA TAVARES,<br>EEM DEPUTADO JOAQUIM DE<br>FIGUEIREDO CORREIA NA SEDE DE<br>IRACEMA/CE. | 12         | 2         | 14         | 22 | COMPATÍVEL<br>COM A QTE.<br>PASSAGEIROS | Até 15<br>passageiros | MISTA | 73           | 1.606,0        |  | BARREIROS |
| 16           |       | TARDE | IDA E VOLTA: RAFEL DE CHICO<br>FAUSTINO, CASA DE GENTE BOA,<br>RAFAEL DE MANDUCA, CARNAÚBAS,<br>REASSENTAMENTO BOA ESPERANÇA,<br>CARNAÚBAS.   | 11         | 3         | 14         | 22 | COMPATÍVEL<br>COM A QTE.<br>PASSAGEIROS | Até 15<br>passageiros | MISTA | 58           | 1.276,0        |  | SEDE      |
| <b>TOTAL</b> |       |       |   | <b>111</b> | <b>40</b> | <b>151</b> |    |   |                       |       | <b>581,8</b> | <b>12799,6</b> |  |           |

## MEMORIAL DESCRITIVO COM LOCALIZAÇÃO EM GPS

- \* Conforme apêndice 01 do Termo de Referência.

## ESPECIFICAÇÕES DOS LOTES

### LOTE ÚNICO

| ITEM | ESPECIFICAÇÕES DOS VEÍCULOS   | UND                  | QTE.<br>ESTIMADA<br>ANUAL |
|------|---|----------------------|---------------------------|
| 01   | LOCAÇÃO DE VEÍCULO TIPO <b>(VAN, MICRO-ÔNIBUS OU SIMILAR)</b> , COM CAPACIDADE MÍNIMA DE TRANSPORTE <b>ENTRE 13 A 16 ALUNOS SENTADOS</b> (CONFORME ROTAS SUPRACITADAS), os veículos ofertados para a prestação do serviço deverão estar em perfeito estado de | <b>KM<br/>RODADO</b> | <b>79.952</b>             |





|   |  |  |
|---|--|--|
| <p>conservação, exigindo-se que:</p> <ul style="list-style-type: none"><li>a) veículos com capacidade mínima de acordo com as rotas constantes neste termo;</li><li>b) sejam dotados de assentos estofados com acabamento em material impermeável e de fácil limpeza, cortina nas janelas para proteção solar, borrachas de vedação nas portas para amenizar a entrada de poeira;</li><li>c) Os veículos destinados ao transporte de escolares e de professores deverão estar em perfeitas condições de uso em diante;</li><li>d) No prazo de 05 (cinco) dias da homologação do processo, o proponente vencedor deverá obrigatoriamente apresentar LAUDO DE INSPEÇÃO VEÍCULAR emitido por empresa credenciada junto ao DETRAN e INMETRO, enviar os veículos para serem submetidos a vistoria junto à Prefeitura Municipal de IRACEMA/CE, a critério da administração municipal;</li><li>e) Não havendo empresa credenciada junto ao DETRAN e INMETRO, será permitido apenas o laudo de vistoria da Prefeitura Municipal de IRACEMA;</li><li>f) Não haverá remarcação de data de vistoria e nem retorno para correção de vícios ou defeitos no veículo;</li><li>g) O proponente vencedor submeterá os veículos à vistorias periódicas (semestrais) na forma do Código de Trânsito Brasileiro e Resoluções Normativas e atenderá as convocações periódicas para vistoria, sempre que se fizerem necessárias, a critério da Administração;</li><li>h) O Município de IRACEMA poderá fiscalizar os veículos e a documentação do proponente vencedor em qualquer local e hora onde os mesmos se encontrem;</li><li>i) O Proponente deverá afixar nos veículos que prestarão os serviços, autorização para circulação emitida por Órgão ou Entidade Executiva de Trânsito do Estado, na parte interior do veículo, em local visível, com inscrição da lotação permitida, observando-se a capacidade máxima estabelecida pelo fabricante, na forma do disposto no Código de Trânsito Brasileiro, Lei 9.503 de 23/09/1997;</li><li>j) O proponente deverá instalar nos veículos todos os equipamentos necessários ao bom desempenho das funções, de acordo com o disposto no Código de Trânsito Brasileiro e resoluções pertinentes;</li><li>k) O proponente se obrigará a substituir, no prazo máximo de 24 (vinte e quatro) horas após ser contactado, qualquer veículo que venha a ser danificado ou apresente defeitos que impeça circulação ou coloque em risco a integridade física dos usuários;</li><li>l) O licitante vencedor de cada lote deverá no prazo máximo de 30 (trinta) dias, após a emissão da ordem de serviço, providenciar que a documentação do veículo esteja em seu nome, sob pena de rescisão do contrato;</li><li>m) Os veículos deste lote deverão possuir cortinas ou vidros escuros com “insulfilme” para proteção</li></ul> |  |  |
|---|--|--|

*[Handwritten signature]*





|    |   |                      |               |
|----|---|----------------------|---------------|
|    | das crianças contra a exposição da luz solar.   |                      |               |
| 02 | <p>LOCAÇÃO DE VEÍCULO TIPO <b>(KOMBY, TOPIC, VAN OU SIMILAR)</b>, COM CAPACIDADE MÍNIMA DE TRANSPORTE <b>ENTRE 06 A 09 ALUNOS SENTADOS</b> (CONFORME ROTAS SUPRACITADAS), os veículos ofertados para a prestação do serviço deverão estar em perfeito estado de conservação, exigindo-se que:</p> <ul style="list-style-type: none"> <li>n) veículos com capacidade mínima de acordo com as rotas constantes neste termo;</li> <li>o) sejam dotados de assentos estofados com acabamento em material impermeável e de fácil limpeza, cortina nas janelas para proteção solar, borrachas de vedação nas portas para amenizar a entrada de poeira;</li> <li>p) Os veículos destinados ao transporte de escolares e de professores deverão estar em perfeitas condições de uso em diante;</li> <li>q) No prazo de 05 (cinco) dias da homologação do processo, o proponente vencedor deverá obrigatoriamente apresentar LAUDO DE INSPEÇÃO VEÍCULAR emitido por empresa credenciada junto ao DETRAN e INMETRO, enviar os veículos para serem submetidos a vistoria junto à Prefeitura Municipal de IRACEMA/CE, a critério da administração municipal;</li> <li>r) Não havendo empresa credenciada junto ao DETRAN e INMETRO, será permitido apenas o laudo de vistoria da Prefeitura Municipal de IRACEMA;</li> <li>s) Não haverá remarcação de data de vistoria e nem retorno para correção de vícios ou defeitos no veículo;</li> <li>t) O proponente vencedor submeterá os veículos à vistorias periódicas (semestrais) na forma do Código de Trânsito Brasileiro e Resoluções Normativas e atenderá as convocações periódicas para vistoria, sempre que se fizerem necessárias, a critério da Administração;</li> <li>u) O Município de IRACEMA poderá fiscalizar os veículos e a documentação do proponente vencedor em qualquer local e hora onde os mesmos se encontrem;</li> <li>v) O Proponente deverá afixar nos veículos que prestarão os serviços, autorização para circulação emitida por Órgão ou Entidade Executiva de Trânsito do Estado, na parte interior do veículo, em local visível, com inscrição da lotação permitida, observando-se a capacidade máxima estabelecida pelo fabricante, na forma do disposto no Código de Trânsito Brasileiro, Lei 9.503 de 23/09/1997;</li> <li>w) O proponente deverá instalar nos veículos todos os equipamentos necessários ao bom desempenho das funções, de acordo com o disposto no Código de Trânsito Brasileiro e resoluções pertinentes;</li> <li>x) O proponente se obrigará a substituir, no prazo máximo de 24 (vinte e quatro) horas após ser contatado, qualquer veículo que venha a ser danificado ou apresente defeitos que impeça circulação ou coloque em risco a integridade física dos usuários;</li> </ul> | <b>KM<br/>RODADO</b> | <b>55.040</b> |





|  |   |  |  |
|--|---|--|--|
|  | y) O licitante vencedor de cada lote deverá no prazo máximo de 30 (trinta) dias, após a emissão da ordem de serviço, providenciar que a documentação do veículo esteja em seu nome, sob pena de rescisão do contrato; |  |  |
|  | z) Os veículos deste lote deverão possuir cortinas ou vidros escuros com “insulfilm” para proteção das crianças contra a exposição da luz solar.  |  |  |

### JUSTIFICATIVA DO CRITÉRIO DE JULGAMENTO E FORMAÇÃO DOS LOTES

Justifica-se o critério de julgamento da licitação ser o **MENOR PREÇO POR LOTE** por ser aquele que melhor reflete os anseios da licitação, por ser econômica e logisticamente o mais viável, tendo em vista que os serviços agrupados em lotes são similares, minimizando a cotação de itens ou lotes de valores insignificativos, e o seu agrupamento perfaz um valor maior a ser cotado, sendo um atrativo aos licitantes, proporcionando uma maior economia de escala, melhora na padronização, logística e gerenciamento dos serviços, já que a unidade gestora solicitará o objeto a um número menor de fornecedor, bem como maior agilidade no julgamento do processo. A realização de diversas contratações através do critério de julgamento menor preço por Item, para o objeto em tela se torna inviável por diversos fatores como: Falta de padronização, necessidades de muitos servidores para gerenciar e fiscalizar os diversos contratos, perda de economia de escala e **inviabilidade técnica**, além do número reduzido de servidores para gerenciar os diversos contratos possíveis. Destarte, podemos concluir que a definição do objeto da licitação pública e as suas **especificidades são discricionárias**, competindo ao agente administrativo avaliar o que o interesse público demanda obter mediante a contratação.

Acreditamos, inclusive, que tal agrupamento (**MENOR PREÇO POR LOTE**) irá resultar em considerável ampliação da competitividade, pois os **valores se tornarão mais atraentes aos proponentes**, devendo assim aumentar a probabilidade de que a Administração venha a celebrar contratos mais vantajosos, tendo em vista que ela receberá mais propostas, beneficiando a eficiência dos contratos administrativos. A Administração, com essa decisão justificada, visa aumentar o desconto oferecido pelas empresas licitantes devido ao ganho de escala no fornecimento dos serviços a serem contratados, bem como facilitar e otimizar a gestão do contrato, pois caso os itens sejam divididos entre vários licitantes, qualquer atraso por parte de qualquer um deles poderá comprometer todo o planejamento da prestação de serviços objeto da presente contratação, que visa atender o interesse Público.

Importante salientar ainda que esta Administração pretende contratar **serviços que no seu contexto geral são da mesma natureza**, tendo a certeza que aglutinando os itens em **LOTES** poderá gerar aos licitantes ganhadores uma maior economia de escala que, certamente, será traduzida em menores preços em sua proposta global.

Sobre este tema, podemos citar a obra “*Temas Polêmicos sobre Licitações e Contratos*”, vários autores, da editora Malheiros, na página 74, o seguinte trecho:





*"(...) em geral, a economia de escala é instrumento fundamental para diminuição de custos. Quanto maior a quantidade a ser negociada, menor o custo unitário, que em decorrência do barateamento do custo da produção (economia de escala na indústria), quer porque há diminuição da margem de lucro (economia de escala geralmente encontrada no comércio)".*

Corroborando do entendimento supramencionado, em julgado, o Tribunal de Contas da União, quando decidiu pelo indeferimento de pedido de divisão do objeto licitado em itens, por considerar que a reunião do objeto em um único item, desde que devidamente justificada pela área demandante ou pelo pregoeiro, afasta a possibilidade de restrição indevida à competitividade. (Acórdão 1.167/2012 – TC 000.431/2012-5 – TCU – Plenário – Relator: José Jorge).

Essa mesma Corte se pronunciou através do Acórdão nº 732/2008, no seguinte sentido:

*" ... a questão da viabilidade do fracionamento deve ser decidida com base em cada caso, pois cada obra tem as suas especificidades, devendo o gestor decidir analisando qual a solução mais adequada no caso concreto".*

Dessa forma, verifica-se que o entendimento do Tribunal de Contas tem sido o de que a divisão do objeto em itens distintos deve ser **auferida sempre no caso concreto**, devendo ser aplicada a opção mais vantajosa para a Administração Pública, desde que não haja restrição à competitividade.

Assim, dentro da competência discricionária que é assegurada à Administração, optou-se por adotar o critério de julgamento e divisão por lotes, que se reputa mais ajustado às necessidades e eficiência administrativas no presente caso.

## REFERENCIAL DOS PREÇOS

Os preços de referência foram estimados com base nas cotações realizadas pelo Setor de Cotação de Preços do Município de IRACEMA/CE, anexadas aos autos deste processo.

## DA HOMOLOGAÇÃO E ADJUDICAÇÃO

1. A adjudicação dar-se-á pelo Pregoeiro quando não ocorrer interposição de recursos, podendo ser também adjudicado pela Autoridade Competente. Caso contrário, a adjudicação ficará exclusivamente a cargo da Autoridade Competente.
2. A homologação dar-se-á exclusivamente pela autoridade competente.
3. O sistema gerará ata circunstanciada, na qual estarão registrados todos os atos do procedimento e as ocorrências relevantes.
- 4- A autoridade superior competente do órgão de origem desta licitação se reserva ao direito de não homologar ou revogar o presente processo, por razões de interesse público decorrente de fato superveniente devidamente comprovado e mediante fundamentação por escrito.





### DA FORMALIZAÇÃO DO CONTRATO

- 1- O Município de IRACEMA, com a interveniência da SECRETARIA REQUISITANTE, assinará contrato com a(s) vencedora(s) desta licitação, no prazo máximo de 05 (cinco) dias, contados da data da convocação expedida por esse órgão, sob pena, de decair do direito à contratação, podendo ser prorrogada somente uma vez, quando solicitado pela parte, desde que ocorra motivo justificado e aceito pelo Contratante.
- 2- Caso o licitante vencedor se recuse injustificadamente a assinar o contrato ou não apresente situação regular no ato da assinatura do mesmo, a autoridade superior deverá extinguir os efeitos da homologação e da adjudicação através do ato de rescisão e retornará os autos do processo ao Pregoeiro, sem prejuízo da aplicação das sanções cabíveis.
- 3- O Pregoeiro retornará as atividades de seleção de melhor proposta e convocará outro licitante, observada a ordem de qualificação e classificação, para verificar as suas condições de habilitação, e assim sucessivamente.
4. - O licitante que, convocado dentro do prazo de validade da sua proposta, não celebrar o contrato, deixar de entregar a documentação exigida neste edital ou apresentar documentação falsa, ensejar o retardamento da execução de seu objeto, não mantiver a proposta, falhar ou fraudar na execução do contrato, comportar-se de modo inidôneo ou cometer fraude fiscal, ficará impedido de licitar e contratar com o Município de IRACEMA e será descredenciado no cadastro do Município, pelo prazo de até 05 (cinco) anos, sem prejuízo das multas previstas em edital e no contrato e das demais cominações legais.
5. Para a assinatura do Contrato, a licitante deverá apresentar os documentos dos condutores dos veículos, comprovando que atendem a todas as exigências a legislação e regulamentos de trânsito, atuais ou que venham a ser expedidas pelos órgãos normatizadores. A licitante deverá disponibilizar relação dos condutores, acompanhada dos seguintes documentos:
  - a) Cópia da Carteira Nacional de Habilitação (Categoria D ou E), comprovando que o condutor está habilitado para o serviço, mediante de cópia autenticada;
  - b) Cópia do Certificado do Curso Especializado (condutor) comprovando que o condutor é aprovado em curso especializado, nos termos da regulamentação do CONTRAN, de treinamento de prática veicular em situação de risco e transporte escolar, nos termos de regulamentação do CONTRAN;
  - c) Cópia da Certidão criminal negativa (condutor);
  - d) Relação de todos os veículos devidamente regularizados, como os números de placas, marca, modelo, ano dos veículos, nomes dos motoristas para cada rota, que serão disponibilizados para o transporte escolar.
  - e) Cópia autenticada dos Certificado de Registro e Licenciamento do Veículo — CRLV a serem locados;
  - f) A recusa injustificada ou a carência de justo motivo da vencedora de não formalizar o Contrato, no prazo estabelecido, sujeitará a Licitante à aplicação da penalidades previstas na lei 8.666/93 e suas alterações.

### DA VIGÊNCIA DO CONTRATO

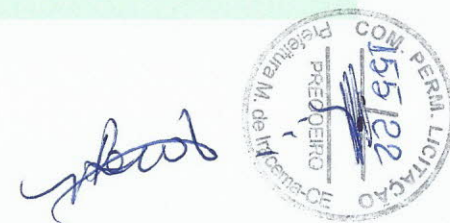



- 1- O Contrato terá vigência por 12 (doze) meses, a partir da data de sua assinatura, podendo ter a sua duração prorrogada por iguais e sucessivos períodos, mediante Termos Aditivos, nos casos previstos de acordo com o art. 57 e incisos da lei Federal nº. 8.666/93, e, com vantagens a Prefeitura Municipal de IRACEMA, na continuidade do Contrato, podendo ser alterado, exceto no tocante ao seu objeto.
2. A Contratada não tem direito subjetivo à prorrogação contratual.
3. Toda prorrogação de contratos será precedida da realização de pesquisas de preços de mercado ou de preços contratados por outros órgãos e entidades da Administração Pública, visando a assegurar a manutenção da contratação mais vantajosa para a Administração, em relação à realização de uma nova licitação.
4. O contrato não poderá ser prorrogado quando:
  - 4.1. A Contratada esteja suspensa de licitar e impedida de contratar com a Administração, nos termos do artigo 87, inciso III, da Lei nº 8.666, de 1993, ou tenha sido declarada inidônea para licitar ou contratar com a Administração Pública, enquanto perdurarem os efeitos;
  - 4.2. A Contratada não mantiver, em compatibilidade com as obrigações assumidas, todas as condições de habilitação e qualificação exigidas na licitação;
  - 4.3. A Contratada não concordar com a eliminação, do valor do contrato, dos custos fixos ou variáveis não renováveis que já tenham sido pagos ou amortizados no primeiro ano de vigência da contratação; 12.5. A prorrogação de contrato deverá ser promovida mediante celebração de termo aditivo.

## **DAS SUBCONTRATAÇÕES**

- 1 - A subcontratação não altera a responsabilidade da Contratada, a qual continuará íntegra e solidária perante a Contratante.
- 2 - As subcontratações porventura realizadas serão integralmente custeadas pela Contratada.
- 3 - A Proponente vencedora da licitação, poderá subcontratar os serviços, objeto deste certame, até o limite admitido pela administração, com a anuência prévia da Gestora do Contrato, e em pleno cumprimento do art. 72 da Lei 8.666/93 e suas alterações;
- 4 - Não poderá ser subcontratada empresa que tenha participado do processo licitatório e que tenha sido considerada inabilitada.
- 5 - Qualquer subcontratação somente será possível com a anuência prévia da Prefeitura Municipal de IRACEMA, que exigirá contrato firmado entre a empresa vencedora e o seu subcontratado, mediante a apresentação de todos os documentos exigidos neste Edital e autorização expressa da Prefeitura Municipal de IRACEMA.
  - 5.1 - Da solicitação prevista no item acima, constará expressamente que a empresa contratada é a única responsável por todos os serviços executados pela Subcontratada, pelo faturamento em seu exclusivo nome, e por todos os demais eventos que envolvam o objeto desta Licitação.
- 6 - O contrato firmado entre a Contratada e a Subcontratada será apresentado à Prefeitura Municipal de IRACEMA, que poderá objetar relativamente às cláusulas que possam vir em seu desfavor ou ensejar responsabilidades e encargos de qualquer natureza.
  - 6.1- Neste contrato deverá estar expresso que a empresa CONTRATADA será a única responsável por todos os serviços executadas pela Subcontratada, pelo faturamento em seu exclusivo nome, e por todos os demais eventos que envolvam o objeto proposto desta licitação.
- 7 - Em hipótese nenhuma haverá relacionamento contratual ou legal da CONTRATANTE com os subcontratados.
- 8 -A CONTRATANTE reserva-se o direito de vetar a utilização de subcontratadas por razões técnicas ou administrativas.



9 - Os veículos a serem sublocado(s) passarão por inspeção de vistoria, realizada por membros da Prefeitura Municipal de IRACEMA, para que os mesmos possam dar atesto, de que os veículos a serem locados encontram-se aptos a realizar a prestação de serviços, objeto deste certame.

10 - A CONTRATANTE reserva-se o direito de vetar a utilização de subcontratadas por razões técnicas ou administrativas.

### **DA FISCALIZAÇÃO DO CONTRATO**

1 - A fiscalização do contrato dar-se-á nos termos do art. 67 da Lei Federal 8.666 de 1993, será designado representante para acompanhar e fiscalizar a entrega dos bens e/ou serviços, anotando em registro próprio todas as ocorrências relacionadas a execução e determinando o que for necessário à regularização de falhas ou defeitos observados.

2 - A fiscalização não exclui nem reduz a responsabilidade da contratada, inclusive perante terceiros, por qualquer irregularidade, ainda que resulte de imperfeições técnicas ou vícios redibitórios, e, na ocorrência desta, não implica corresponsabilidade da Administração ou de seus agentes e prepostos, de conformidade com o art. 70 da Lei Federal nº 8.666/93 e suas alterações.

3 - O representante da Administração anotar em registro próprio todas as ocorrências relacionadas com a execução do contrato, indicando dia, mês e ano, bem como o nome dos funcionários à regularização eventualmente envolvidos, determinando o que for necessário à regularização das falhas ou defeitos observados e encaminhando os apontamentos à autoridade competente para as providências cabíveis.

### **DAS ALTERAÇÕES DO CONTRATO**

1 - No interesse da CONTRATANTE, o objeto deste Edital, Termo de Referência e anexos poderá ser suprimido ou acrescido até o limite de 25% (vinte e cinco por cento) do valor inicial da contratação, facultada a supressão além desse limite, por acordo entre as partes, conforme disposto no artigo 65, § 1º e 2º, inciso II da Lei nº 8666/93.

2- No interesse da Administração, o valor inicial atualizado da contratação poderá ser aumentado ou suprimido até o limite de 25% (vinte e cinco por cento), com fundamento no art. 65, §§ 1º e 2º, da Lei nº 8.666/93.

3- A Licitante Contratada fica obrigada a aceitar, nas mesmas condições licitadas, os acréscimos ou supressões que se fizerem necessárias.

4- Nenhum acréscimo ou supressão poderá exceder o limite estabelecido nesta condição, exceto as supressões resultantes de acordo entre as partes.

### **DA FORMA DE PAGAMENTO E DO REEQUILIBRIO ECONÔMICO - FINANCEIRO**

1. O prazo para pagamento será de até 30 (trinta) dias, contados a partir da data da apresentação da Nota Fiscal/Fatura pela Contratada.

2. O pagamento somente será efetuado após o atesto, pelo servidor competente, da Nota Fiscal/Fatura apresentada pela Contratada, que conterà o detalhamento dos produtos/serviços entregues.

2.1. O atesto fica condicionado à verificação da conformidade da Nota Fiscal/Fatura apresentada pela Contratada com os produtos/serviços efetivamente entregues.





3. Havendo erro na apresentação da Nota Fiscal/Fatura ou dos documentos pertinentes à contratação, ou, ainda, circunstância que impeça a liquidação da despesa, o pagamento ficará pendente até que a Contratada providencie as medidas saneadoras. Nesta hipótese, o prazo para pagamento iniciar-se-á após a comprovação da regularização da situação, não acarretando qualquer ônus para a Contratante.
4. Será efetuada a retenção ou glosa no pagamento, proporcional à irregularidade verificada, sem prejuízo das sanções cabíveis, caso se constate que a Contratada:
  - 4.1. Não produziu os resultados acordados;
  - 4.2. Deixou de executar as atividades contratadas, ou não as executou com a qualidade mínima exigida;
5. Antes do pagamento, a Contratante realizará consulta para verificar a manutenção das condições de habilitação da Contratada, devendo o resultado ser impresso, autenticado e juntado ao processo de pagamento.
6. O pagamento será efetuado por meio de Ordem Bancária de Crédito, mediante depósito em conta corrente, na agência e estabelecimento bancário indicado pela Contratada, ou por outro meio previsto na legislação vigente.
7. Será considerada como data do pagamento o dia em que constar como emitida a ordem bancária para pagamento.
8. A Contratante não se responsabilizará por qualquer despesa que venha a ser efetuada pela Contratada, que porventura não tenha sido acordada no contrato.
- 9 - Ocorrendo atraso no pagamento, desde que a **CONTRATADA** não tenha concorrido, de alguma forma, para o atraso, o valor devido deverá ser acrescido de encargos moratórios apurados com base na variação do Índice Geral de Preços - Disponibilidade Interna (IGP-DI), divulgado pela Fundação Getúlio Vargas, no período compreendido entre a data prevista e a do efetivo pagamento, adotando-se o critério "pró-rata temporis" para as atualizações nos subperíodos inferiores a 30(trinta) dias.
- 10 - Deverão ser emitidas faturas de encerramento ao findar os vínculos deste Contrato por esgotamento do objeto, por final do prazo ou rescisão contratual.
- 11- Serão descontados de (forma integral ou parcelada) sobre o valor da fatura, os valores decorrentes de indenizações ou de multas eventualmente registradas.
12. Em conformidade com a legislação vigente, será permitido reajuste dos preços contratados, desde que observado o interregno mínimo de 01 (um) ano a contar da data da proposta ou do último reajuste.
13. Os preços serão reajustados pela variação do Índice de Preços ao Consumidor Amplo – IPCA, do Instituto Brasileiro de Geografia e Estatística – IBGE, ocorrida no período acumulado em 12 (doze) meses, adotando-se a seguinte fórmula:  $Pr = P + (P \times V)$ , Onde:  
Pr = preço reajustado;  
P = preço atual (antes do reajuste);  
V = variação percentual obtida (acumulado nos últimos doze meses), onde (P x V) significa o acréscimo ou decréscimo de preço decorrente de reajuste.
14. CONTRATADA, para obter direito à correção, deverá pleiteá-la por meio de correspondência à Secretaria, explicitando a forma de aplicação do índice e o valor reajustado em até 02 (duas) casas decimais.



15. Caso a CONTRATADA não solicite tempestivamente o reajuste e prorrogue o contrato sem pleiteá-lo, ocorrerá a preclusão do direito;
16. Também ocorrerá a preclusão do direito ao reajuste se o pedido for formulado depois de extinto o contrato.

### **DAS OBRIGAÇÕES DA CONTRATANTE**

1. Acompanhar e fiscalizar a execução do fornecimento contratado, sob o aspecto quantitativo e qualitativo, anotando em registro próprio as falhas detectadas, e sempre que possível indicando dia, mês e ano, bem como o nome dos empregados eventualmente envolvidos, e encaminhando os apontamentos à autoridade competente para as providências cabíveis;
2. Atestar na nota fiscal/fatura a execução do objeto e o seu aceite;
3. Efetuar o pagamento à CONTRATADA do valor resultante da prestação do serviço, no prazo e condições pactuados neste edital;
4. Comunicar prontamente à CONTRATADA, qualquer anormalidade no objeto deste instrumento de Contrato, caso não esteja de acordo com as especificações e condições estabelecidas, no Termo de Referência;
5. Efetuar as retenções tributárias devidas sobre o valor da fatura de serviços da CONTRATADA;
6. Não permitir que outrem cumpra com as obrigações a que se sujeitou a licitante vencedora;
7. Prestar as informações, esclarecimentos e documentos que venham a ser solicitados pela CONTRATADA, visando ao fiel cumprimento execução do Contrato;
8. Aplicar à CONTRATADA as sanções e penalidades regulamentares e contratuais, após o procedimento administrativo, garantidos o direito à prévia e ampla defesa e ao contraditório;
9. Exigir o cumprimento de todas as obrigações assumidas pela CONTRATADA, de acordo com as cláusulas contratuais e os termos de sua proposta.

### **DAS OBRIGAÇÕES DA CONTRATADA**

- 1 - Executar o objeto do Contrato de conformidade com as condições e prazos estabelecidos neste Edital e, no Termo Contratual e na proposta vencedora do certame;
- 2 - Manter durante toda a execução do objeto contratual, em compatibilidade com as obrigações assumidas, todas as condições de habilitação e qualificação exigidas na Lei de Licitações;
- 3 - Providenciar a imediata correção das deficiências e/ou irregularidades apontadas pela Contratante;
- 4 - Ficar responsável pela substituição dos veículos, no período de no máximo 06 (seis) horas, quando os mesmos apresentarem algum tipo de problema (técnico/outros).
- 5 - Responsabilizar-se por todos e quaisquer acidentes ou sinistros que venham a prejudicar funcionários e/ou bens da CONTRATADA, da CONTRATANTE ou terceiros, verificados em decorrência da locação dos veículos, objeto deste certame.
- 6 - Responsabilizar-se civil e penalmente por todo e qualquer dano que venha causar a CONTRATANTE ou a terceiros, por ação ou omissão, em decorrência do fornecimento dos serviços, não sendo a CONTRATANTE, em nenhuma hipótese, responsável por danos indiretos ou lucros cessantes.



- 7 – Ficar responsável manutenção, bem como pela reposição de peças e pneus para o pleno funcionamento do veículo a ser locado.
- 8 - Fornecer combustíveis e lubrificantes para o pleno funcionamento do veículo.
- 9 - Utilizar profissionais devidamente habilitados (motoristas), para execução dos serviços.
- 10 – A habilitação dos motoristas deverá estar condizente com os art. 138 e 145 do Código Brasileiro de Trânsito.
- 11- Os veículos a serem locados deverão respeitar os elementos de segurança constantes dos art. 105, 107, 135, 136 e 139 do Código Brasileiro de Trânsito.
- 12 – A CONTRATADA será responsável por possíveis treinamentos (PARA A REALIZAÇÃO DOS SERVIÇOS DE TRANSPORTE DE ALUNOS) á seus motoristas, e, os mesmos deverão possuir vínculo empregatício com a CONTRATADA.
- 13- Cumprir o horário, trajeto e o itinerário fixado pelo contratante;
- 14- Buscar os alunos e professores nos locais determinados pela contratante;
- 15- Tratar com cortesia e urbanidade os alunos e professores transportados, os servidores encarregados da coordenação do transporte e os fiscais do Município;
- 16- Responder, direta ou indiretamente, por qualquer dano causado ao contratante, aos alunos ou a terceiros, por dolo ou culpa;
- 17- Cumprir as determinações da Contratante;
- 18- Alterar os itinerários e os horários, a pedido da administração, assim como executar eventual itinerário não descrito na presente licitação, quando se relacionar a atividades extracurriculares a critério da Secretaria Municipal da Educação, com a consequente repactuação das alterações e dos valores acordados, quando for necessário;
- 19- Submeter os veículos à vistoria técnica semestral, em órgão ou empresa autorizada pela autoridade de trânsito;
- 20- Manter os veículos com os requisitos exigidos pela legislação de trânsito e demais normas aplicadas da espécie, inclusive quanto às novas disposições legais que venham a ser editadas;
- 21 - Manter os veículos sempre limpos;
- 22- Manter os veículos em condições ideais de segurança;
- 23 - Arcar com as despesas referentes aos serviços objeto, da presente licitação inclusive os tributos Municipais, Estaduais e Federais incidentes sobre os serviços prestados;
- 24 - Toda ou qualquer alteração de condutores, deverá ser comunicada à Secretaria Municipal de Educação;
- 25 - Os veículos da CONTRATADA não poderão transitar em outros trajetos conduzindo alunos, salvo com autorização escrita da CONTRATANTE.
- 26- No prazo de 05 (cinco) dias da homologação do processo, o proponente vencedor deverá apresentar para cada um de seus condutores e ou substitutos, os seguintes documentos:
  - 26.1- Atestado médico atualizado e emitido nos últimos 60 dias ou cuja a validade descrita no atestado esteja em vigor, comprovando condições de sanidade física e mental e este deverá ser renovado anualmente;



26.2- Carteira nacional de habilitação categoria, conforme o veículo a ser conduzido, observar a validade e se o curso especializado de transporte escolar está inserido na mesma, conforme Resolução nº168/2004/CONTRAN (art.33), que passou a ser obrigatória, não valendo a exibição do certificado, e estar em dia com os cursos de reciclagem;

26.3- Certidão Negativa de condenação criminal, com trânsito em julgado, emitidas pela Justiça Estadual da Comarca da qual é domiciliado e no município de IRACEMA e apresentar atestado de bons antecedentes;

26.4- Declaração de que está ciente que deverá cumprir os seguintes requisitos, dentre os demais que se fizerem necessários:

- a) Obedecer ao disposto no artigo 138 do Código de Trânsito Brasileiro;
- b) Trajar-se adequadamente, entendendo-se como tal, o uso de camisa com mangas, calça comprida e sapato, e ainda com o crachá de identificação;
- c) Usar cinto de segurança enquanto estiver dirigindo o veículo. Todos os motoristas deverão exigir dos passageiros o uso do cinto de segurança durante a viagem. Se houver resistência por parte do aluno, deverão comunicar a diretoria da escola para devidas providências;
- d) Conduzir os escolares do seu embarque até o seu destino final sem interrupção voluntária da viagem, observar e esperar à entrada do aluno na escola, caso contrário comunicar imediatamente a direção da escola para providências cabíveis;
- e) Tratar com urbanidade e polidez os escolares, professores e o público;
- f) Aproximar o veículo do acostamento ou ponto para embarque e desembarque dos escolares;
- g) Facilitar o pessoal credenciado pela Administração a realizar a fiscalização;
- h) Entregar aos escolares, no prazo de 01 (um) dia útil, qualquer objeto esquecido no veículo;
- i) Manter-se com o decoro e a devida correção;
- j) Possuir conhecimento do Estatuto dos Direitos da Criança e do Adolescente.

27- O proponente vencedor deverá apresentar para cada um de seus condutores e ou substitutos, no prazo de 30 (trinta) dias, contados da assinatura do contrato, o Certificado do Curso de Direção Defensiva.

28- O proponente deverá substituir o motorista no prazo de 48 (quarenta e oito) horas, caso se faça necessário para melhor execução dos serviços, devendo apresentar os documentos constantes da cláusula anterior no mesmo prazo, contados da data de substituição.

29- Os veículos a serem contratar deverão apresentar:

- a) Capacidade mínima de acordo com as rotas constantes no termo de referência;
- b) Sejam dotados de assentos estofados com acabamento em material impermeável e de fácil limpeza, cortina nas janelas para proteção solar, borrachas de vedação nas portas para amenizar a entrada de poeira;
- c) Os veículos destinados ao transporte de escolares e de professores deverão estar em perfeitas condições de uso;
- d) No prazo de 05 (cinco) dias da homologação do processo, o proponente vencedor deverá obrigatoriamente apresentar LAUDO DE INSPEÇÃO VEÍCULAR emitido por empresa credenciada junto ao DETRAN e INMETRO, enviar os veículos para serem submetidos a vistoria junto à Prefeitura Municipal de Iracema/CE, a critério da administração municipal;
- e) Não havendo empresa credenciada junto ao DETRAN e INMETRO, será permitido apenas o laudo de vistoria da Prefeitura Municipal de Iracema;





- f) Não haverá remarcação de data de vistoria e nem retorno para correção de vícios ou defeitos no veículo;
- g) O proponente vencedor submeterá os veículos a vistorias periódicas (semestrais) na forma do Código de Trânsito Brasileiro e Resoluções Normativas e atenderá as convocações periódicas para vistoria, sempre que se fizerem necessárias, a critério da Administração;
- h) O Município de Iracema poderá fiscalizar os veículos e a documentação do proponente vencedor em qualquer local e hora onde os mesmos se encontrem;
- i) O Proponente deverá afixar nos veículos que prestarão os serviços, autorização para circulação emitida por Órgão ou Entidade Executiva de Trânsito do Estado, na parte interior do veículo, em local visível, com inscrição da lotação permitida, observando-se a capacidade máxima estabelecida pelo fabricante, na forma do disposto no Código de Trânsito Brasileiro, Lei 9.503 de 23/09/1997;
- j) O proponente deverá instalar nos veículos todos os equipamentos necessários ao bom desempenho das funções, de acordo com o disposto no Código de Trânsito Brasileiro e resoluções pertinentes;
- k) O proponente se obrigará a substituir, no prazo máximo de 24 (vinte e quatro) horas após ser contatado, qualquer veículo que venha a ser danificado ou apresente defeitos que impeça circulação ou coloque em risco a integridade física dos usuários;
- l) O licitante vencedor de cada lote deverá no prazo máximo de 30 (trinta) dias, após a emissão da ordem de serviço, providenciar que a documentação do veículo esteja em seu nome, sob pena de rescisão do contrato;
- m) Os veículos deverão possuir cortinas ou vidros escuros com “insulfilmé” para proteção das crianças contra a exposição da luz solar.

### DAS INFRAÇÕES E SANÇÕES ADMINISTRATIVAS

1. Adota-se como critério de justiça e obediência ao princípio jurídico da razoabilidade, o escalonamento e tipificação de eventos sancionáveis em editais de pregão, abaixo descritos, garantindo o direito de exercício prévio de ampla defesa nos processos de sancionamento com o impedimento de licitar e contratar com a União, Estados, Distrito Federal e Municípios, atendendo a recomendação constante no subitem 9.5.1.1 do Acórdão TCU/Plenário nº 1.793/2011, art. 7º da Lei 10.520/2002, com respectivos prazos de duração:

| EVENTOS:  | SANÇÕES QUE SERÃO APLICADAS:   |
|---|--|
| I-Forjar a classificação como microempresa ou empresa de pequeno porte para obtenção de tratamento favorecido em licitações incentivadas ou não.                    | 1. Impedimento de licitar pelo período de, no mínimo, 1 (um) ano. Acórdão TCU/PL nº 3074/2011. |
| II-Descumprir prazos estabelecidos pelo pregoeiro durante a sessão de licitação para qualquer manifestação na sessão pública, gerando tumulto e atrasos no certame. | 2. Impedimento de licitar pelo período de, no mínimo, 4 (quatro) meses.                        |







GOVERNO MUNICIPAL  
**IRACEMA**  
Trabalhando no Caminho Certo

|  |  |
|--|--|
| III-Desistir do lance, sem justificativa, durante a sessão pública ou não manter a proposta na fase de aceitação.                            | 3. Impedimento de licitar pelo período de, no mínimo, 6 (seis) meses.  |
| IV-Não apresentar ou deixar de apresentar documentação solicitada no edital na fase de aceitação da proposta, habilitação ou na contratação. | 4. Impedimento de licitar pelo período de, no mínimo, 6 (seis) meses.  |
| V-Apresentar proposta comercial em desacordo com o Edital, ocasionando a frustração do certame em qualquer sentido.                          | 5. Impedimento de licitar pelo período de, no mínimo, 1 (um) ano.  |
| VI-Apresentar documentação falsa durante a licitação ou contratação.   | 8. Impedimento de licitar pelo período de no mínimo 5 (cinco) anos.<br>9. Comunicar ao Ministério Público Estadual e ou Federal para apurações de sanções de ordem penal.  |
| VII-Não manter as condições habilitatórias durante a execução do contrato ou da vigência da ata de registro de preços.                       | 8. Impedimento de licitar pelo período de, no mínimo, 6 (seis) meses.  |
| VIII-Não retirar a nota de empenho/não assinatura da Ata.  | 11. Impedimento de licitar pelo período de, no mínimo, 1 (um) ano.<br>12. Multa de, no mínimo, 10% (dez por cento) do valor do contrato/nota de empenho.   |
| IX-Entregar o objeto fora do prazo estabelecido no edital e termo de referência.   | 13. Advertência<br>14. Multa de, no mínimo, 0,5 % (meio por cento) por dia de atraso, aplicada sobre o valor do material não fornecido, limitada a 20 (vinte) dias. Após o vigésimo dia poderá ser considerada inexecução total ou parcial do objeto.  |
| X-Não efetuar a troca do objeto, quando notificado, durante a contratação.   | 16. Advertência;<br>17. Impedimento de licitar pelo período de, no mínimo, 1 (um) ano.<br>18. Multa de, no mínimo, 10% (dez por cento) do valor do contrato/nota de empenho.   |
| XI-Substituir o objeto fora do prazo estabelecido.   | 18. Advertência<br>19. Multa de, no mínimo, 0,5% (meio por cento) por dia de atraso, aplicada sobre o valor do material não substituído, limitada a 20 (vinte) dias. Após o vigésimo dia poderá ser considerada inexecução total ou parcial do objeto. |







GOVERNO MUNICIPAL  
**IRACEMA**  
Trabalhando no Caminho Certo

|  |   |
|--|---|
| XII-Deixar de realizar ou atrasar a instalação ou montagem do (s) equipamento (s) quando previsto no edital e termo de referência.   | 21. Advertência<br>22. Impedimento de licitar pelo período de, no mínimo, 6 (seis) meses.<br>23. Multa de, no mínimo, 0,5% (meio por cento) por dia de atraso, aplicada sobre o valor do equipamento. |
| XIII-Deixar de entregar documentação original exigida neste Edital durante a licitação ou contratação.   | 21. Multa de, no mínimo, 10% (dez por cento) do valor do contrato/nota de empenho/valor total estimado para o item ou lote.   |
| XIV-Comportar-se de modo inidôneo na licitação ou contratação, causando prejuízo a Administração ou demonstrando ofensa ao ordenamento jurídico, ao regramento do edital, aos licitantes, à Administração e à sociedade. | 24. Impedimento de licitar pelo período de, no mínimo, 2 (dois) anos.<br>25. Multa de, no mínimo, 10% (dez por cento) do valor do contrato/nota de empenho.   |
| XV-Cometer fraude fiscal durante a licitação ou contratação.   | 27. Impedimento de licitar por 5 (cinco) anos.<br>28. Multa de, no mínimo, 10% (dez por cento) do valor do contrato/nota de empenho.<br>29. Comunicar ao Ministério Público Federal e ou Estadual.    |
| XVI-Não recompor níveis de serviços acordados, quando esgotados os sancionamentos próprios, regulares e inerentes aos monitoramentos técnico-operacional e administrativo do gerenciamento contratual.                   | 27. Impedimento de licitar com a PMI pelo período de, no mínimo, 1 (um) ano.  |
| XVII-Deixar de executar qualquer obrigação pactuada ou prevista em lei e no edital da presente licitação, em que não se comine outra penalidade.   | 28. Impedimento de licitar com a PMI por, no mínimo, 2 (dois) anos.   |
| XVIII-Não celebrar contrato, em convocação dentro do prazo de validade de proposta.  | 29. Impedimento de Licitar com o município de IRACEMA por, no mínimo, 1(um) ano.  |
| XIX-Inexecução total, previsto na Lei 8666/93 e Lei 10.520/2002.   | 32. Impedimento de licitar com a PMI por, no mínimo, 2 (dois) anos.<br>33. Multa de, no mínimo, 20% (vinte por cento) sobre o valor do contrato/nota de empenho ou valor da parcela.                  |
| XX-Inexecução parcial do objeto previsto na Lei 8666/93 e Lei 10.520/2002.   | 34. Impedimento de licitar com a PMI por, no mínimo, 1 (um) ano.<br>35. Multa de, no mínimo, 10% (dez por cento) sobre o valor correspondente a parte não executada.                                  |
| XXI-Denegrir ou caluniar equipes técnica e do pregoeiro, bem como pessoas que integram os processos da PMI, em razão de denúncias sob a acusação de  | 34. Impedimento de licitar com a Administração Pública Federal, Estadual, Municipal, pelo período de 5 (cinco) ano.   |





|  |  |
|--|--|
| direcionamento de certame, sem a apresentação de provas pertinentes ou a apresentação de provas infundadas, em processo administrativo instaurado. |  |
| XXII-Cometer fraude fiscal no recolhimento de quaisquer tributos.  | 35.Declaração de inidoneidade  |
| XXIII-Demonstrar não possuir idoneidade para contratar com a Administração em virtude de atos ilícitos praticados.                                 | 36.Declaração de inidoneidade  |
| XXIV-Frustrar ou fraudar, mediante ajuste, combinação ou qualquer outro expediente, o caráter competitivo de procedimento licitatório público.     | 36. Multa de até 20% do faturamento bruto do último exercício anterior ao da instauração do processo administrativo.<br>37. Publicação extraordinária da decisão condenatória. |
| XXV-Impedir, perturbar ou fraudar a realização de qualquer ato de procedimento licitatório público.  | 38. Multa de até 20% do faturamento bruto do último exercício anterior ao da instauração do processo administrativo.<br>39. Publicação extraordinária da decisão condenatória. |
| XXVI-Criar, de modo fraudulento ou irregular, pessoa jurídica para participar de licitação pública ou celebrar contrato administrativo;            | 40. Multa de até 20% do faturamento bruto do último exercício anterior ao da instauração do processo administrativo.<br>41. Publicação extraordinária da decisão condenatória. |
| XXVII-Manipular ou fraudar o equilíbrio econômico-financeiro dos contratos celebrados com a administração pública                                  | 42. Multa de até 20% do faturamento bruto do último exercício anterior ao da instauração do processo administrativo.<br>43. Publicação extraordinária da decisão condenatória. |

2.Serão considerados injustificados os atrasos não comunicados tempestivamente e indevidamente fundamentados, e a aceitação da justificativa ficará a critério da PMI que deverá examinar a legalidade da conduta da contratada. Comprovado impedimento ou reconhecida força maior, devidamente justificado e aceito pela PMI, a licitante vencedora ficará isenta das penalidades mencionadas.

3.Na hipótese da multa atingir o percentual de 10% (dez por cento) sobre o valor do contrato, a PMI, poderá proceder a rescisão unilateral do compromisso, hipótese em que a vencedora também se sujeitará às sanções administrativas previstas neste Edital. Na ocorrência de falha maior poderá também ser aplicada a penalidade de Declaração de Idoneidade para licitar ou contratar com a Administração Pública, prevista no art. 7º da Lei nº 10.250/2002.

4.As multas porventura aplicadas serão descontadas dos pagamentos devidos pela PMI ou cobradas diretamente da pessoa penalizada, amigável ou judicialmente, e poderão ser aplicadas cumulativamente às demais sanções previstas neste Edital.

5.O licitante/contratado será informado que está passível da aplicação da sanção e terá o direito de exercer a defesa prévia no prazo de 05(cinco) dias úteis a contar da sua notificação, podendo ocorrer a juntada de documentos, conforme disposto no art. 38 da Lei nº 9.784/1999.

5.1.Transcorrido o prazo de defesa prévia com ou sem manifestação, o processo será encaminhado para as análises devidas e para posterior decisão sobre a aplicação da sanção pela autoridade superior.



6. As multas serão recolhidas em favor da Contratante, no prazo máximo de 10 (dez) dias, a contar da data do recebimento da comunicação enviada pela autoridade competente, ou, quando for o caso, inscritas na Dívida Ativa e cobradas judicialmente.
7. As sanções aqui previstas são independentes entre si, podendo ser aplicadas isoladas ou, no caso das multas, cumulativamente, sem prejuízo de outras medidas cabíveis.

### DA RESCISÃO CONTRATUAL

1. A inexecução total ou parcial do contrato enseja a sua rescisão, se houver uma das ocorrências prescritas nos artigos 77 a 81 da Lei nº 8.666/93, de 21/06/93;
  - 1.1. A Rescisão de contrato poderá ser:
    - a) Determinada por ato unilateral e escrito da contratante, nos casos enumerados nos incisos I a XII e XVII do art. 78 da lei 8.666/93, notificando-se a contratada com antecedência mínima de 30 (trinta) dias, observado o disposto no art. 109, "I", letra "e", da mesma lei;
    - b) Amigável, por acordo entre as partes, caso haja conveniência para a contratante, reduzida a termo no Processo Administrativo, desde que, cumprido o estabelecimento no § 1º do art. 79 da Lei 8.666/93; c) Judicial, nos termos da legislação vigente.
  - 1.2. A Rescisão administrativa ou amigável será precedida de autorização escrita e fundamentada da autoridade competente;
  - 1.3. Os casos de rescisão contratual serão formalmente motivados nos autos do processo, ficando assegurado o contraditório e ampla defesa.
2. Constituem motivo para rescisão do Contrato:
  - a) O não-cumprimento de cláusulas contratuais, especificações e prazos;
  - b) O cumprimento irregular de cláusulas contratuais, especificações e prazos;
  - c) A lentidão do seu cumprimento, levando a Administração a comprovar a impossibilidade da conclusão dos serviços ou fornecimento nos prazos estipulados;
  - d) O atraso injustificado do início de serviço sem justa causa e prévia comunicação à Administração;
  - e) A paralisação do serviço ou do fornecimento, sem justa causa e prévia comunicação à Administração;
  - f) O desatendimento das determinações regulares da autoridade designada para acompanhar e fiscalizar a sua execução, assim como as de seus superiores;
  - g) O cometimento reiterado de faltas na sua execução, anotadas na forma do parágrafo primeiro do artigo 67 da Lei nº 8.666, de 21 de junho de 1993;
  - h) A decretação da falência ou instauração da insolvência civil;
  - i) A dissolução da sociedade ou o falecimento do contratado;
  - j) A alteração social ou a modificação da finalidade ou da estrutura da empresa que prejudique a execução do Contrato;
  - k) Razões de interesse público, de alta relevância e amplo conhecimento justificadas e determinadas pela máxima autoridade Administrativa a que está subordinado o contratante e exaradas no processo Administrativo a que se refere o Contrato;
  - l) A supressão, por parte da Administração, dos materiais, acarretando modificações do valor inicial do Contrato além do limite permitido no parágrafo primeiro do artigo 65 da Lei nº 8.666, de 21 de junho de 1993 em caso de não concordância por parte da empresa;





- m) A suspensão de sua execução por ordem escrita da Administração, por prazo superior a 120 (cento e vinte) dias, salvo em caso de calamidade pública, grave perturbação da ordem interna ou guerra, ou ainda por repetidas suspensões que totalizem o mesmo prazo, independentemente do pagamento obrigatório de indenizações pelas sucessivas e contratualmente imprevistas desmobilizações e mobilizações e outras previstas, assegurado ao contratado, nesses casos, o direito de optar pela suspensão do cumprimento das obrigações assumidas até que seja normalizada a situação;
- n) A ocorrência de caso fortuito ou força maior, regularmente comprovada, impeditiva da execução do contrato;
- o) O descumprimento do disposto no inciso V do art. 27, sem prejuízo das sanções penais cabíveis;
- p) O reconhecimento dos direitos da Administração, em caso de rescisão administrativa prevista no art. 77 desta Lei;
- q) A subcontratação total ou parcial do seu objeto, a associação do contratado com outrem, a cessão ou transferência, total ou parcial da posição contratual, bem como a fusão, cisão ou incorporação, que implique violação da Lei de Licitações ou prejudique a regular execução do contrato.

### DA FRAUDE E DA CORRUPÇÃO

1. As licitantes devem observar e a contratada deve observar e fazer observar, por seus fornecedores e subcontratados, se admitida subcontratação, o mais alto padrão de ética durante todo o processo de licitação, de contratação e de execução do objeto contratual. Para os propósitos deste item, definem-se as seguintes práticas:

- a) “prática corrupta”: oferecer, dar, receber ou solicitar, direta ou indiretamente, qualquer vantagem com o objetivo de influenciar a ação de servidor público no processo de licitação ou na execução de contrato;
- b) “prática fraudulenta”: a falsificação ou omissão dos fatos, com o objetivo de influenciar o processo de licitação ou de execução de contrato;
- c) “prática conluiada”: esquematizar ou estabelecer um acordo entre duas ou mais licitantes, com ou sem o conhecimento de representantes ou prepostos do órgão licitador, visando estabelecer preços em níveis artificiais e não-competitivos;
- d) “prática coercitiva”: causar dano ou ameaçar causar dano, direta ou indiretamente, às pessoas ou sua propriedade, visando influenciar sua participação em um processo licitatório ou afetar a execução do contrato.
- e) “prática obstrutiva”:

(1) destruir, falsificar, alterar ou ocultar provas em inspeções ou fazer declarações falsas aos representantes do organismo financeiro multilateral, com o objetivo de impedir materialmente a apuração de alegações de prática prevista neste subitem;

(2) atos cuja intenção seja impedir materialmente o exercício do direito de o organismo financeiro multilateral promover inspeção.

2. Na hipótese de financiamento, parcial ou integral, por organismo financeiro multilateral, mediante adiantamento ou reembolso, este organismo imporá sanção sobre uma empresa, para a outorga de contratos financiados pelo organismo se, em qualquer momento, constatar o envolvimento da empresa, diretamente ou por meio de um agente, em práticas corruptas, fraudulentas, conluiadas, coercitivas ou obstrutivas ao participar da licitação ou da execução um contrato financiado pelo organismo.

3. Considerando os propósitos dos itens acima, a licitante vencedora como condição para a contratação, deverá concordar e autorizar que, na hipótese de o contrato vir a ser financiado, em parte ou integralmente, por organismo financeiro multilateral, mediante adiantamento ou reembolso, permitirá que o





organismo financeiro e/ou pessoas por ele formalmente indicadas possam inspecionar o local de execução do contrato e todos os documentos e registros relacionados à licitação e à execução do contrato.

4. A contratante, garantida a prévia defesa, aplicará as sanções administrativas pertinentes, previstas em lei, se comprovar o envolvimento de representante da empresa contratada em práticas corruptas, fraudulentas, conluiadas ou coercitivas, no decorrer da licitação ou na execução do contrato financiado por organismo financeiro multilateral, sem prejuízo das demais medidas administrativas, criminais e cíveis.



**RESSE CLÁUDIA ALVES DE ALMEIDA**  
**SECRETÁRIA DA EDUCAÇÃO**







## TERMO DE REFERÊNCIA

**OBJETO:** CONTRATAÇÃO DE PRESTAÇÃO DE SERVIÇOS DE LOCAÇÃO DE VEÍCULOS, DESTINADOS AO TRANSPORTE DOS ALUNOS DA REDE DE EDUCAÇÃO DO MUNICÍPIO DE IRACEMA.

## APÊNDICE 01:

**MEMORIAL DESCRITIVO COM LOCALIZAÇÃO DAS ROTAS DO TRANSPORTE ESCOLAR EM GPS**





## ROTAS TRANSPORTES ESCOLARES 2023

| ROTA         | DESCRIÇÃO DA ROTA   | DISTÂNCIA<br>(IDA E VOLTA) | TURNO |
|--------------|---|----------------------------|-------|
| 01           | Água Nova (Valber Matias), Grossos, Salgadinho, Lagoa Seca, CE 138, E.E.F Joaquim de Holanda Campelo, E.M.E.I Valdenir Moura Magalhães, E.E.F Albatiza Tavares de Oliveira Guerra, EMEI Francisco Trajano, na Sede de Iracema-Ce.   | 46,00 km                   | Manhã |
| 02           | Água Branca, Cacimbas, Malhada Redonda, Fazendinha I, Vila Ema, E.E.F Joaquim de Holanda Campelo, E.E.F.M Enéas Olímpio da Silva na sede de Iracema -Ce.  | 34,80 Km                   | Manhã |
| 03           | Maceió, Água Branca, Cacimbas, Malhada Redonda, Fazendinha I, Vila Ema, Creche do Bom Sucesso, E.E.F Joaquim de Holanda Campelo, E.E.F.M Enéas Olímpio da Silva, E.E.F Albatiza Tavares de Oliveira Guerra na sede de Iracema -Ce.  | 36,80 Km                   | Tarde |
| 04           | Jurema dos Queiroz, Cajazeiras, Caetano-Carrasco, Caetano, casa de "Tula", E.E.F Joaquim de Holanda Campelo, E.M.E.I Valdenir Moura Magalhães, E.E.F Ábdon Xavier de Carvalho, E.E.M. Enéas Olímpio da Silva, E.E.F Albatiza Tavares de Oliveira Guerra, APAE, Creche Fonte do Saber na Sede de Iracema-Ce. | 48,00 km                   | Tarde |
| 05           | Pedro de Souza, Baixa Grande, Santo Antônio, Apertado da Hora, Vila Bastiões.   | 14,20 km                   | Tarde |
| 06           | Sítio Bom Jesus, Canhoba, Chapada do Paulo, Bahia, Baixio, Bahia, Solidade, Apertado da Hora, Vila Bastiões.  | 36,00 km                   | Manhã |
| 07           | Canhoba, Chapada do Paulo, Bahia, Baixio, Bahia, Solidade, Apertado da Hora, Vila Bastiões.   | 30,60 km                   | Tarde |
| 08           | Baixa Grande, Batizal, Apertado da Hora, Vila Bastiões.   | 15,80 km                   | Manhã |
| 09           | Baixa Grande, Batizal, Apertado da Hora, Vila Bastiões.   | 15,80 km                   | Noite |
| 10           | Chapada do Paulo, Solidade, Apertado da Hora, Vila Bastiões.  | 20,80 km                   | Noite |
| 11           | Intans (casa de Eulino Júnior), Fazenda Canaã, Caraúbas (casa da Françildo), Exu, Pau Branco de "Adriana", Escola Prudêncio Pessoa de Queiroz.  | 36,00 km                   | Manhã |
| 12           | Santo Antônio (casa de Sara de Fabrício), Intans do Modesto, Intans (casa de Eulino Júnior), Fazenda Canaã, Caraúbas (casa da Françildo), Exu, Pau Branco de "Adriana", Escola Prudêncio Pessoa de Queiroz.   | 42,00 km                   | Tarde |
| 13           | Tombador, Caiado, Coutinho, Rodilho, Barreiros, Intans do Modesto, Escola Prudêncio Pessoa de Queiroz.  | 45,40 km                   | Manhã |
| 14           | Caiado, Coutinho, Massapê, Rudilho, Barreiros, Escola Prudêncio Pessoa de Queiroz.  | 28,60 km                   | Tarde |
| 15           | Zé Lopes de Cima, Serraria, Aroeira, Aimoré, Aimoré de Cima, Fazendinha II, Recanto, Vila Ema, Escola Albatiza Tavares, E.E.F.M Deputado de Figueiredo Correia na sede de Iracema -Ce.  | 73,00 km                   | Manhã |
| 16           | Rafael de Chico Faustino, Casa de Gente Boa, Rafael de Manduca, Carnaúbas, Reassentamento Boa Esperança, Caraúnas.  | 58,00 km                   | Tarde |
| <b>TOTAL</b> |   | <b>581,80km</b>            |       |



  
**Cicero Fernandes de Almeida**  
 Tec. em Agrimensura  
 RNP-55618880300





## MEMORIAL DESCRITIVO

Trata-se o presente memorial descritivo do Levantamento Planimétrico com coordenadas em UTM da ROTA DE TRANSPORTE ESCOLAR denominada de ROTA 01, localizada no município de Iracema-Ce.

Turno: Manhã

### 1. TRABALHO DE CAMPO

- A. Método empregado: Levantamento Planimétrico
- B. Técnica: Medição com GPS de 12 canais e desenho no aplicativo Google earth.

### 2. DISTÂNCIA PERCORRIDA

- C. Perímetro ida: 23,00 km
- D. Perímetro volta: 23,00 km
- E. Total: 46,00 km

### 3. ROTEIRO

Partindo da localidade de Água Nova (casa de Valber Matias) (coordenadas longitude = 579242.00 E e latitude = 9364912.00 N), segue para a localidade de Água Nova (casa de Geraldo Matias), retorna, indo até a localidade de Água Nova, onde entra para a Fazenda do Sr. João Vianey, retornando, entra para a localidade de Salgadinho (casa de Ubiraran), retorna, seguindo pela CE 138, sentido Iracema, passando pela Av. Augusta Clementina de Negreiros, dobra a esquerda na Rua Manoel Rufino de Negreiros, à direita na Rua Honorato José de Queiroz, à esquerda na Rua Arcindo de Holanda Campelo, retorna, Segue sentido norte na Avenida Augusta Clementina de Negreiros até o retorno, retorna pela Av. Augusta Clementina de Negreiros, entra pela Rua Joaquim de Holanda Campelo até a Creche Antônio Valdenir, segue pela Rua Joaquim de Holanda Campelo, sentido Oeste, dobra na Rua Albatiza Tavares de Oliveira, sentido Sul, dobra na Rua Maria Salete de Negreiros sentido Leste, retorna para a Av. Augusta Clementina de Negreiros, sentido Sul, segue pela a Av. Raimundo Leandro Pinheiro, Rua Celso Gomes da Silva, dobrando na Rua Ulisses de Holanda Campelo, sentido Leste, dobra na Rua Gervásio Holanda Guerra, sentido Norte, vai pela Rua João Tavares Magalhães, indo até a E.E.F Albatiza Tavares de Oliveira Guerra, retorna, segue pela Rua Casimiro Costa Moraes, sentido Leste, segue pelas Ruas Francisco das Chagas de Queiroz Campelo, Rua Cap. Manoel Rufino de Negreiros, dobra na Rua Francisco das Chagas Magalhães, sentido Sul, Rua Delta Holanda, sentido Leste, dobra a direita na Rua José Hamilton Costa, dobra a direita na Rua Ulisses de Holanda Campelo, seguindo por esta até a Rua Gervásio Holanda Guerra, dobra a esquerda, indo até a Rua José Maria Bessa onde dobra a direita, segue até a Avenida Maria Nilde de Queiroz Farias, dobra a esquerda na Rua Militão Pessoa de Queiroz, finalizando na EMEI Francisco Trajano, na Sede do Município de Iracema (coordenadas longitude = 577129.80 E e latitude = 9356858.60 S).

Iracema-Ce, 21 de novembro de 2022.

Cicero Fernandes de Almeida  
Tec. em Agrimensura  
RNP-55618880300



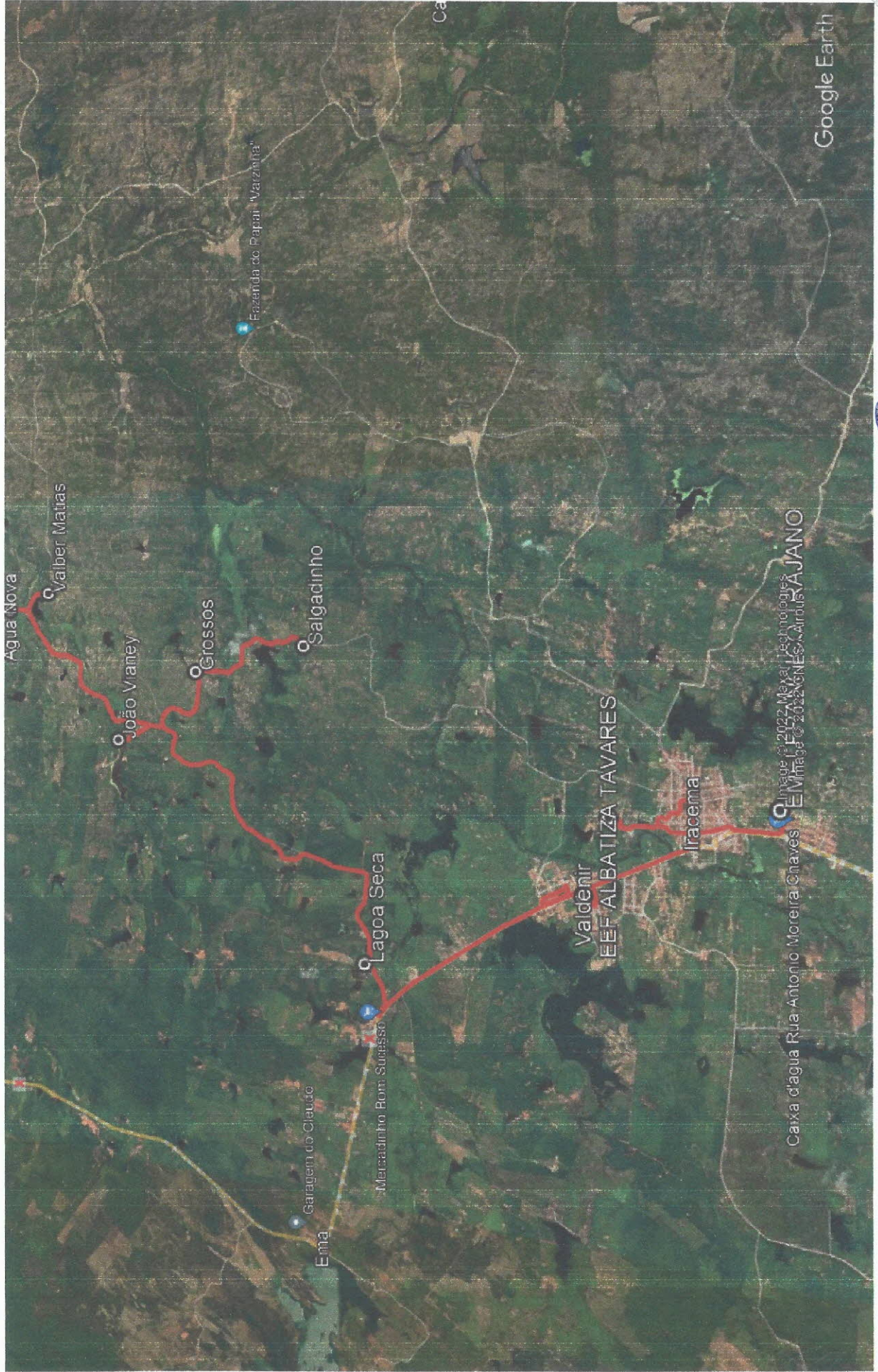

CROQUI ROTA 01

Cícero Fernandes de Almeida  
Tec. em Agrimensura  
RNP-55618880300





## MEMORIAL DESCRITIVO

Trata-se o presente memorial descritivo do Levantamento Planimétrico com coordenadas em UTM da ROTA DE TRANSPORTE ESCOLAR denominada de ROTA 02, localizada no município de Iracema-Ce.

Turno: **Manhã**

### 1. TRABALHO DE CAMPO

A. Método empregado: **Levantamento Planimétrico**

B. Técnica: **Medição com GPS de 12 canais e desenho no aplicativo Google earth.**

### 2. DISTÂNCIA PERCORRIDA

C. Perímetro ida: **17,40 km**

D. Perímetro volta: **17,40 km**

E. Total: **34,80 km**

### 3. ROTEIRO

Partindo da Localidade de Água Branca (coordenadas longitude = 565453.00 E e latitude = 9356916.00 S), passa pela localidade de Caçimbas, Malhada Redonda, Fazendinha I, passando pela Vila Ema, retorna, seguindo pela CE 138, sentido Iracema, passando pela Av. Augusta Clementina de Negreiros, dobra a esquerda na Rua Manoel Rufino de Negreiros, à direita na Rua Honorato José de Queiroz, à esquerda na Rua Arcindo de Holanda Campelo, retorna, Segue sentido norte na Avenida Augusta Clementina de Negreiros até o retorno, retorna pela Av. Augusta Clementina de Negreiros, segue pela Av. Raimundo Leandro Pinheiro, Rua Celso Gomes da Silva, dobra a esquerda na Rua Ulisses de Holanda Campelo, dobra a esquerda na Rua Gervásio Holanda Guerra, à direita na Rua Cap. Manoel Rufino de Negreiros, finalizando na E.E.M Enéas Olímpio da Silva, na Sede do Município de Iracema (coordenadas longitude = 576957.00 E e latitude = 9357909.00 S)

Iracema-Ce, 21 de novembro de 2.022.

  
Cicero Fernandes de Almeida  
Tec. em Agrimensura  
RNP-55618880300





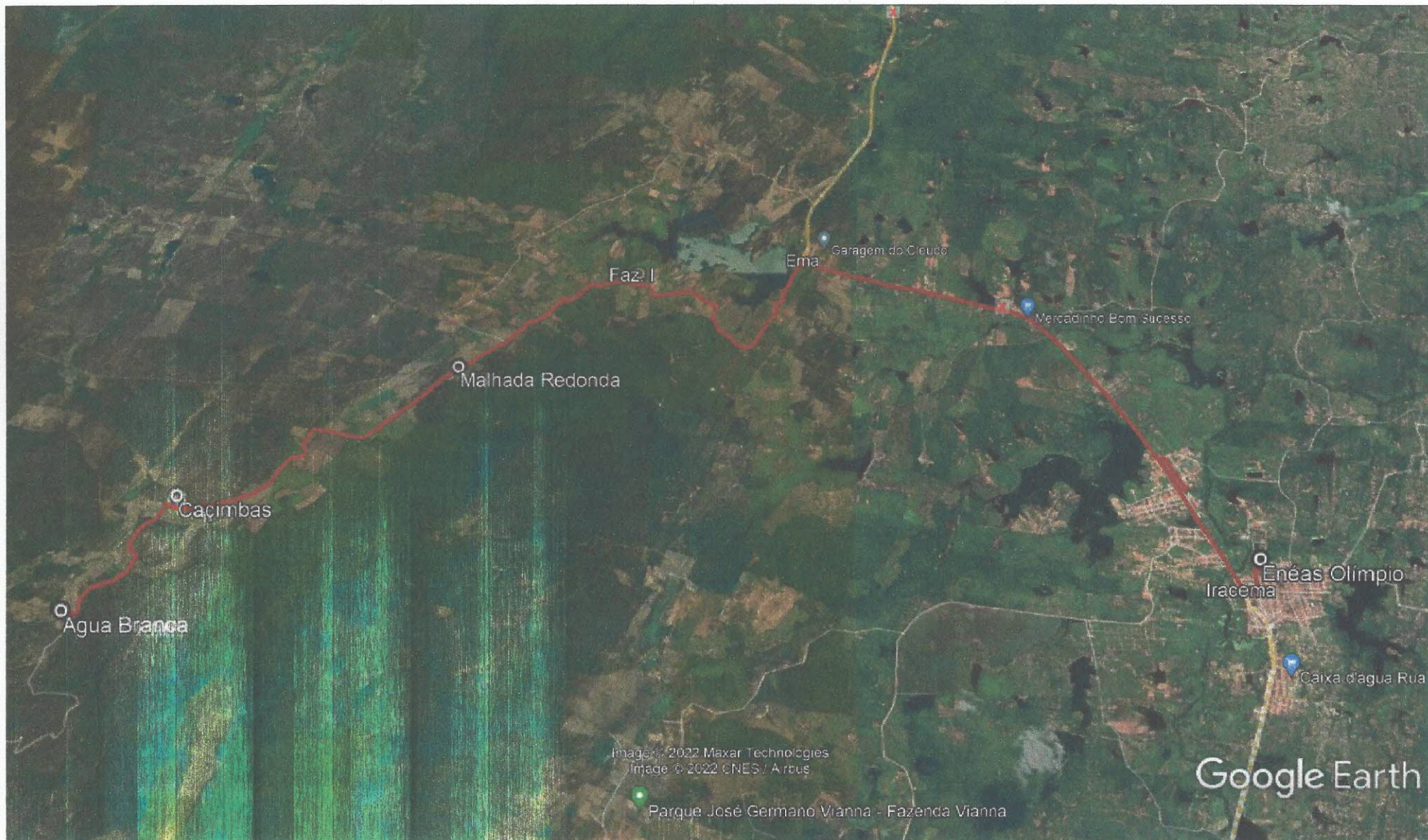

*Cicero Fernandes de Almeida*  
Cicero Fernandes de Almeida  
Téc. em Agrimensura  
RNP-55618880300

**CROQUI ROTA 02**





## MEMORIAL DESCRITIVO

Trata-se o presente memorial descritivo do Levantamento Planimétrico com coordenadas em UTM da ROTA DE TRANSPORTE ESCOLAR denominada de ROTA 03, localizada no município de Iracema-Ce.

Turno: Tarde.

### 1. TRABALHO DE CAMPO

- A. Método empregado: Levantamento Planimétrico
- B. Técnica: Medição com GPS de 12 canais e desenho no aplicativo Google earth.

### 2. DISTÂNCIA PERCORRIDA

- C. Perímetro ida: 18,40 km
- D. Perímetro volta: 18,40 km
- E. Total: 36,80 km

### 3. ROTEIRO

Partindo da Localidade de Maceió (coordenadas longitude = 562082,00 E e latitude = 9358206,00 S), entra para a Água Branca, retorna e passa pela localidade de Caçimbas, Malhada Redonda, Fazendinha I, passando pela Vila Ema, retorna, seguindo pela CE 138, na localidade de Bom Sucesso entra a esquerda na Rua José Freitas de Souza, dobra direita na Rua Raimunda Paulina de Freitas, dobra a direita na Rua Joaquim Correia Silva, saindo na CE e segue sentido Iracema, passando pela Av. Augusta Clementina de Negreiros, dobra a esquerda na Rua Manoel Rufino de Negreiros, à direita na Rua Honorato José de Queiroz, à esquerda na Rua Arcindo de Holanda Campelo, retorna, Segue sentido norte na Avenida Augusta Clementina de Negreiros até o retorno, retorna pela Av. Augusta Clementina de Negreiros, segue pela Av. Raimundo Leandro Pinheiro, Rua Celso Gomes da Silva, dobra a esquerda na Rua Ulisses de Holanda Campelo, dobra a esquerda na Rua Gervásio Holanda Guerra, à direita na Rua Cap. Manoel Rufino de Negreiros, à esquerda na Rua Francisco das Chagas de Queiroz Campelo, à esquerda na Avenida Odete Tavares Sampaio, à direita na Rua João Tavares Magalhães,, finalizando na E.E.F Albatiza Tavares de Oliveira Guerra, na Sede do Município de Iracema (coordenadas longitude = 576992.00 E e latitude = 9358379.00 S)

Iracema-Ce, 21 de novembro de 2.022

  
Cicero Fernandes de Almeida  
Tec. em Agrimensura  
RNP-55618880300







Google Earth

**CROQUI ROTA 03**

Cicero Fernandes de Almeida  
Téc. em Agrimensura  
RNP-55618880300





## MEMORIAL DESCRITIVO

Trata-se o presente memorial descritivo do Levantamento Planimétrico com coordenadas em UTM da ROTA DE TRANSPORTE ESCOLAR denominada de ROTA 04, localizada no município de Iracema-Ce.

Turno: Tarde

### 1. TRABALHO DE CAMPO

A. Método empregado: Levantamento Planimétrico

B. Técnica: Medição com GPS de 12 canais e desenho no aplicativo Google earth.

### 2. DISTÂNCIA PERCORRIDA

C. Perímetro ida: 24,00 km

D. Perímetro volta: 24,00 km

E. Total: 48,00 km

### 3. ROTEIRO

Partindo da localidade de Jurema dos Queiroz, (coordenadas longitude = 571363,00 E e latitude = 9353643,00 S), passa pela localidades de Cajazeira, Caetano-Carrasco, retorna até o Caetano, casa de "Tula", retorna, segue pela estrada sentido a sede do município até chegar a Rua Climério Roque de Mecedo, seguindo por esta até a Avenida Raimundo Leandro Pinheiro, dobra a esquerda e segue por esta, passando pela Avenida Augusta Clementina de Negreiros, dobra a direita na Rua Sinésio Enésio Magalhães, dobra a direita na Rua Honorato José de Queiroz, dobra a direita na Rua Arcindo de Holanda Negreiros, dobra a direita na via lateral da Avenida Augusta Clementina de Negreiros, segue pela a Avenida Augusta Clementina de Negreiros e faz o retorno, segue sentido centro da cidade até dobrar a direita na Rua Joaquim de Holanda Campelo, dobra a esquerda na Rua Albatiza Tavares de Oliveira, dobra a esquerda na Rua Maria Salete de Negreiros, dobra a direita na Avenida Augusta Clementina de Negreiros, segue por esta, Avenida Raimundo Leandro Pinheiro, Rua Celso Gomes da Silva, dobra a esquerda na Rua Ulisses de Holanda Campelo, a esquerda na Rua Gervásio Holanda Guerra, a direita na Rua Delta Holanda, a esquerda na Rua José Hamilton Costa, dobra a esquerda na Rua Cap. Manoel Rufino de Negreiros, a direita na Rua João Tavares Magalhães, indo até a E.E.F Albatiza Tavares de Oliveira Guerra, retorna pela Rua João Tavares Magalhães, dobra a direita na Rua Casimiro Costa Moraes, a esquerda na Rua José Hamilton Costa, a direita na Rua Antônio Tavares Magalhães, a direita na Rua João Batista de Almeida, a esquerda na Rua Delta Holanda, finalizando na Creche Fonte do Saber, na Sede do Município de Iracema (coordenadas longitude = 577449.00 E e latitude = 9357815.00 S).

Iracema-Ce, 21 de novembro de 2022.

  
Cicero Fernandes de Almeida  
Tec. em Agrimensura  
RNP-55618880300





**CROQUI ROTA 04**

*[Signature]*  
**Caetano Ferraz de Almeida**  
Tec. em Agrimensura  
RNP-55618880300





## MEMORIAL DESCRITIVO

Trata-se o presente memorial descritivo do Levantamento Planimétrico com coordenadas em UTM da ROTA DE TRANSPORTE ESCOLAR denominada de **ROTA 05**, localizada no município de **Iracema-Ce**.

Turno: **Tarde**

### 1. TRABALHO DE CAMPO

- A. Método empregado: **Levantamento Planimétrico**
- B. Técnica: **Medição com GPS de 12 canais e desenho no aplicativo Google earth.**

### 2. DISTÂNCIA PERCORRIDA

- C. Perímetro ida: **7,10 km**
- D. Perímetro volta: **7,10 km**
- E. Total: **14,20 km**

### 3. ROTEIRO

Partindo localidade de Pedro de Souza (coordenadas longitude = 564866,00 E e latitude = 9347186,00 S), passa pela Baixa Grande, Santo Antônio Apertado da Hora, até a Vila Bastiões (coordenadas longitude = 566798,00 E e latitude = 9351393,00 S).

Iracema-Ce, 21 de novembro de 2022.

  
Cicero Fernandes de Almeida  
Téc. em Agrimensura  
RNP-55618880300





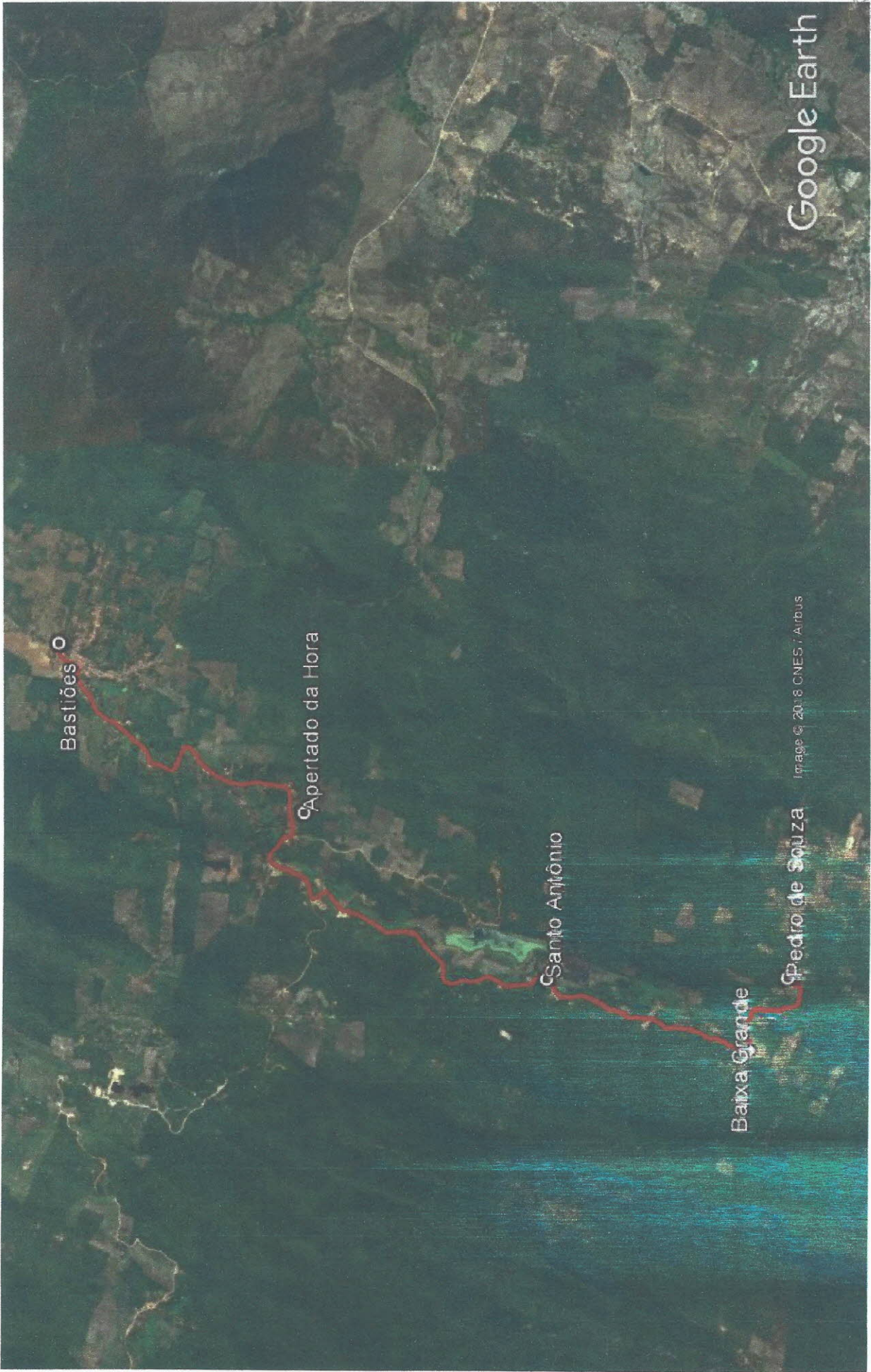

Bastiões

Apertado da Hora

Santo Antônio

Baixa Grande

Pedro de Souza

Imagem © 2018 CNES / Airbus

Google Earth



**CROQUI ROTA 05**

Cícero Fernandes de Almeida  
Tec. em Agrimensura  
RNP-55618880300





## MEMORIAL DESCRITIVO

Trata-se o presente memorial descritivo do Levantamento Planimétrico com coordenadas em UTM da ROTA DE TRANSPORTE ESCOLAR denominada de **ROTA 06**, localizada no município de **Iracema-Ce**.

Turno: **Manhã**

### 1. TRABALHO DE CAMPO

- A. Método empregado: **Levantamento Planimétrico**
- B. Técnica: **Medição com GPS de 12 canais e desenho no aplicativo Google earth.**

### 2. DISTÂNCIA PERCORRIDA

- C. Perímetro ida: **18,00 km**
- D. Perímetro volta: **18,00 km**
- E. Total: **36,00 km**

### 1. ROTEIRO

Partindo da localidade de Sítio Bom Jesus (coordenadas longitude = 559776,00 E e latitude = 9351524,00 S), passando pelo Canhoba, retorna e vai para a Chapada do Paulo, Bahia, indo até a localidade de Baixio, retornando, passa pela Bahia, Solidade, Apertado da Hora, até a Vila Bastiões (coordenadas longitude = 566798,00 E e latitude = 9351393,00 S).

Iracema-Ce, 21 de novembro de 2022.

  
Cicero Fernandes de Almeida  
Tec. em Agrimensura  
RNP-55618880300

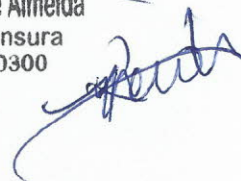



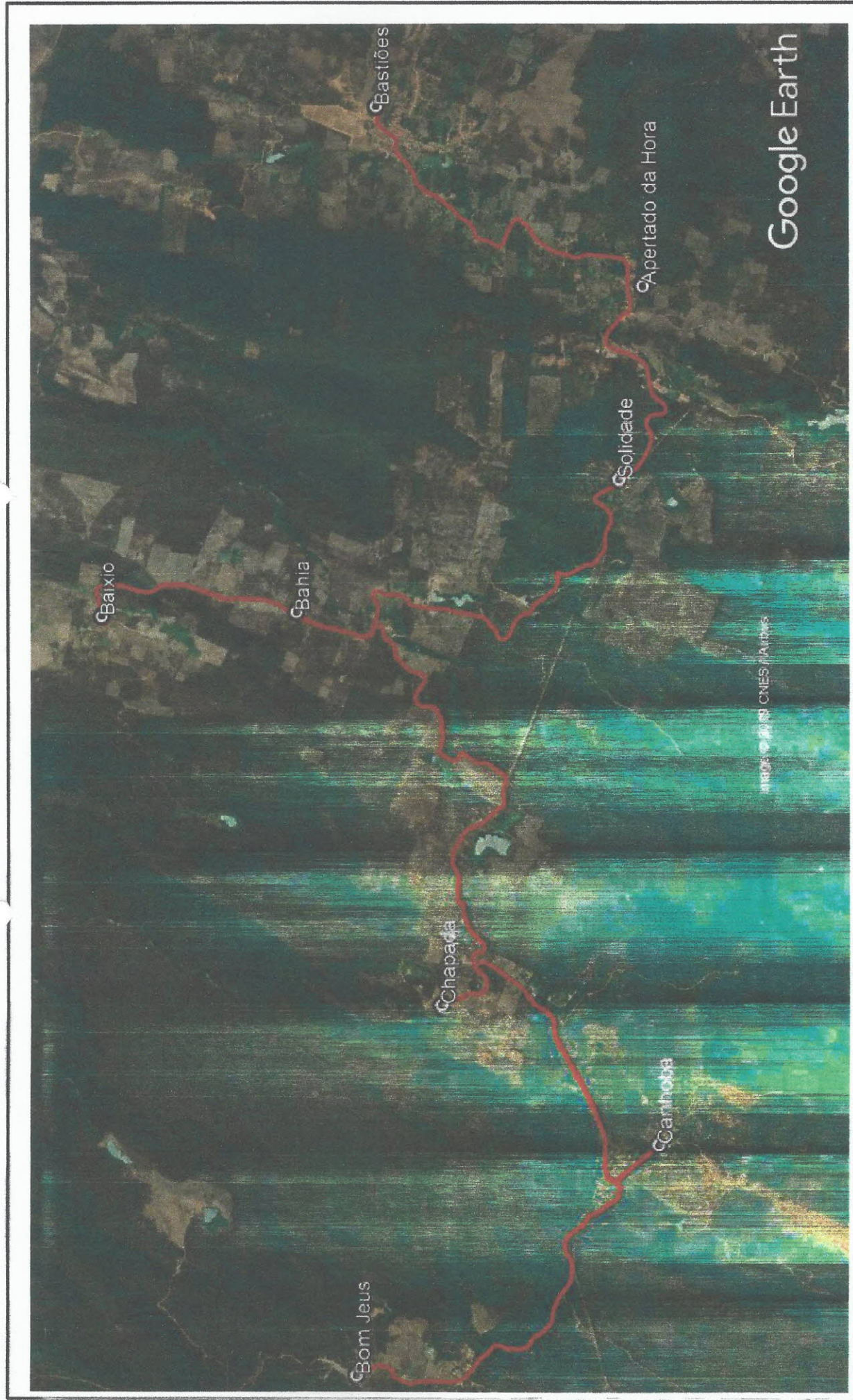

  
**Cicero Ferratões de Almeida**  
Tec. em Agrimensura  
RNP-55618880306

**CROQUI ROTA 06**





## MEMORIAL DESCRITIVO

Trata-se o presente memorial descritivo do Levantamento Planimétrico com coordenadas em UTM da ROTA DE TRANSPORTE ESCOLAR denominada de ROTA 07, localizada no município de Iracema-Ce.

Turno: Tarde

### 1. TRABALHO DE CAMPO

A. Método empregado: Levantamento Planimétrico

B. Técnica: Medição com GPS de 12 canais e desenho no aplicativo Google earth.

### 2. DISTÂNCIA PERCORRIDA

C. Perímetro ida: 15,30 km



D. Perímetro volta: 15,30 km

E. Total: 30,60 km

### 1. ROTEIRO

Partindo da localidade de Canhoba (coordenadas longitude = 561131,00 E e latitude = 9349885,00 S), passando pelo Canhoba, retorna e vai para a Chapada do Paulo, Bahia, indo até a localidade de Baixio, retornando, passa pela Bahia, Solidade, Apertado da Hora, até a Vila Bastiões (coordenadas longitude = 566798,00 E e latitude = 9351393,00 S).

Iracema-Ce, 21 de novembro de 2022.

  
Cicero Fernandes de Almeida  
Tec. em Agrimensura  
RNP-55618880300 



COM. PERM. LICITAÇÃO  
184/22  
PREÇO EITO  
Prefeitura M. de Iracema CE

**CROQUI ROTA 07**

  
Cicero Fernandes de Almeida  
Téc. em Agrimensura  
RNP-55618860300

Google Earth

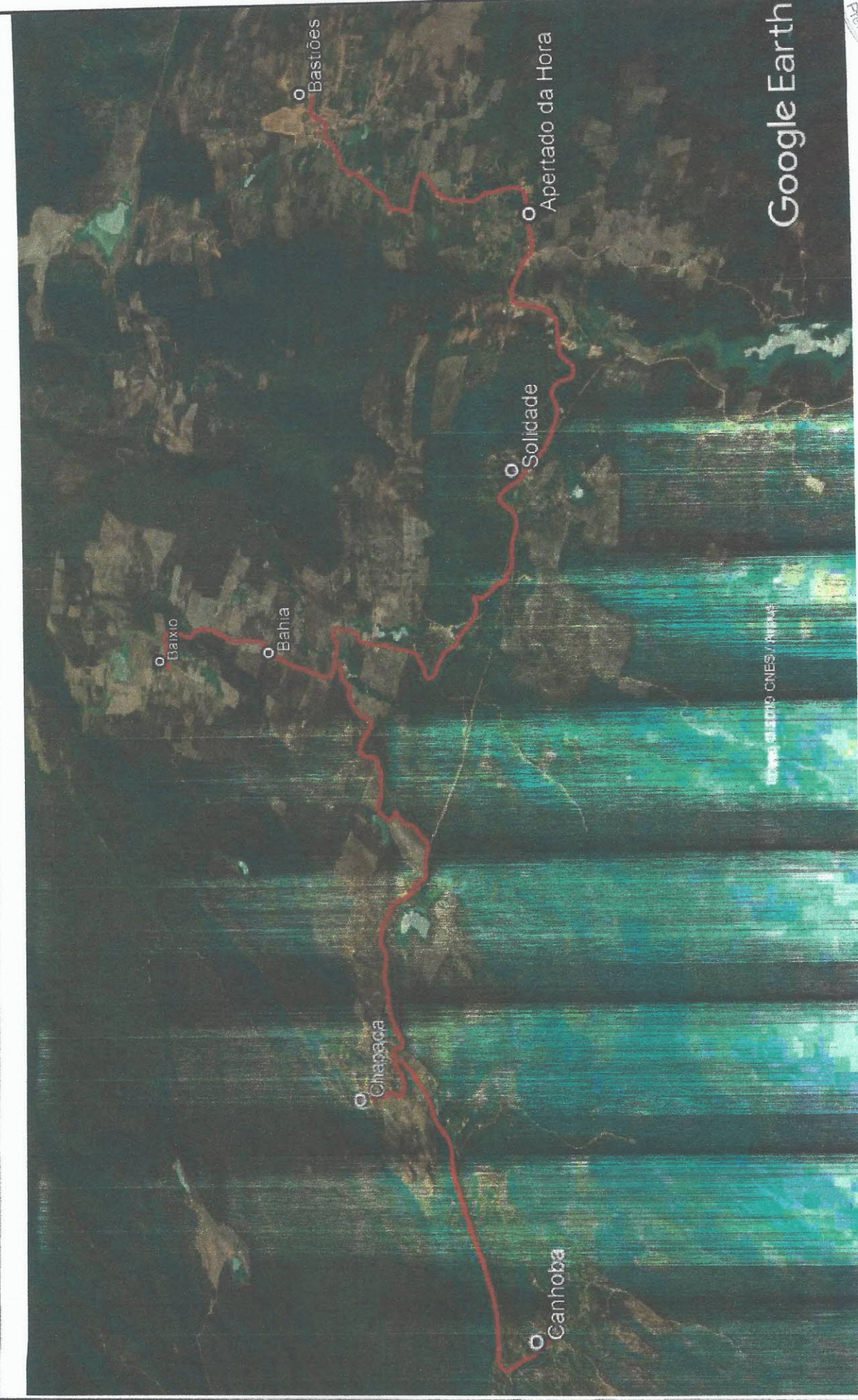





## MEMORIAL DESCRITIVO

Trata-se o presente memorial descritivo do Levantamento Planimétrico com coordenadas em UTM da ROTA DE TRANSPORTE ESCOLAR denominada de ROTA 08, localizada no município de Iracema-Ce.

Turno: Manhã

### 1. TRABALHO DE CAMPO

A. Método empregado: Levantamento Planimétrico

B. Técnica: Medição com GPS de 12 canais e desenho no aplicativo Google earth.

### 2. DISTÂNCIA PERCORRIDA

C. Perímetro ida: 7,90 km

D. Perímetro volta: 7,90 km

E. Total: 15,80 km

### 1. ROTEIRO

Partindo da localidade de Baixa Grande (coordenadas longitude = 564440,00 E e latitude = 9347399,00 S), entra para a localidade de Batizal, retorna, passa pela localidade de Apertado da Hora, finalizando na Vila Bastiões (coordenadas longitude = 566798,00 E e latitude = 9351393,00 S).

Iracema-Ce, 21 de novembro de 2022.

  
Cicero Fernandes de Almeida  
Tec. em Agrimensura  
RNP-55618880300







Imagem © 2017 CNES / Airbus

Google Earth



**CROQUI ROTA 08**

*Cícero Fernandes de Almeida*  
Tec. em Agrimensura  
RNP-55618880300





## MEMORIAL DESCRITIVO

Trata-se o presente memorial descritivo do Levantamento Planimétrico com coordenadas em UTM da ROTA DE TRANSPORTE ESCOLAR denominada de ROTA 09, localizada no município de Iracema-Ce.

Turno: **Noite**

### 1. TRABALHO DE CAMPO

A. Método empregado: **Levantamento Planimétrico**

B. Técnica: **Medição com GPS de 12 canais e desenho no aplicativo Google earth.**

### 2. DISTÂNCIA PERCORRIDA

C. Perímetro ida: **7,90 km**

D. Perímetro volta: **7,90 km**

E. Total: **15,80 km**

### 1. ROTEIRO

Partindo da localidade de Baixa Grande (coordenadas longitude = 564440,00 E e latitude = 9347399,00 S), entra para a localidade de Batizal, retorna, passa pela localidade de Apertado da Hora, finalizando na Vila Bastiões (coordenadas longitude = 566798,00 E e latitude = 9351393,00 S).

Iracema-Ce, 21 de novembro de 2022.

  
Cicero Fernandes de Almeida  
Tec. em Agrimensura  
RNP-55618880300  



*[Handwritten signature]*

**CROQUI ROTA 09**

*[Handwritten signature]*  
Geani Fernandes de Almeida  
Tec. em Agrimensura  
RNP-55618860300



Google Earth





## MEMORIAL DESCRITIVO

Trata-se o presente memorial descritivo do Levantamento Planimétrico com coordenadas em UTM da ROTA DE TRANSPORTE ESCOLAR denominada de **ROTA 10**, localizada no município de **Iracema-Ce**.

Turno: **Noite**

### 1. TRABALHO DE CAMPO

A. Método empregado: **Levantamento Planimétrico**

B. Técnica: **Medição com GPS de 12 canais e desenho no aplicativo Google earth.**

### 2. DISTÂNCIA PERCORRIDA

C. Perímetro ida: **10,40 km**

D. Perímetro volta: **10,40 km**

E. Total: **20,80 km**

### 1. ROTEIRO

Partindo da localidade de Chapada do Paulo (coordenadas longitude = 561131,00 E e latitude = 9349885,00 S), passa pela localidade Solidade, Apertado da Hora, até a Vila Bastiões (coordenadas longitude = 566798,00 E e latitude = 9351393,00 S).

Iracema-Ce, 21 de novembro de 2022.

  
Cicero Fernandes de Almeida  
Tec. em Agrimensura  
RNP-55618880300





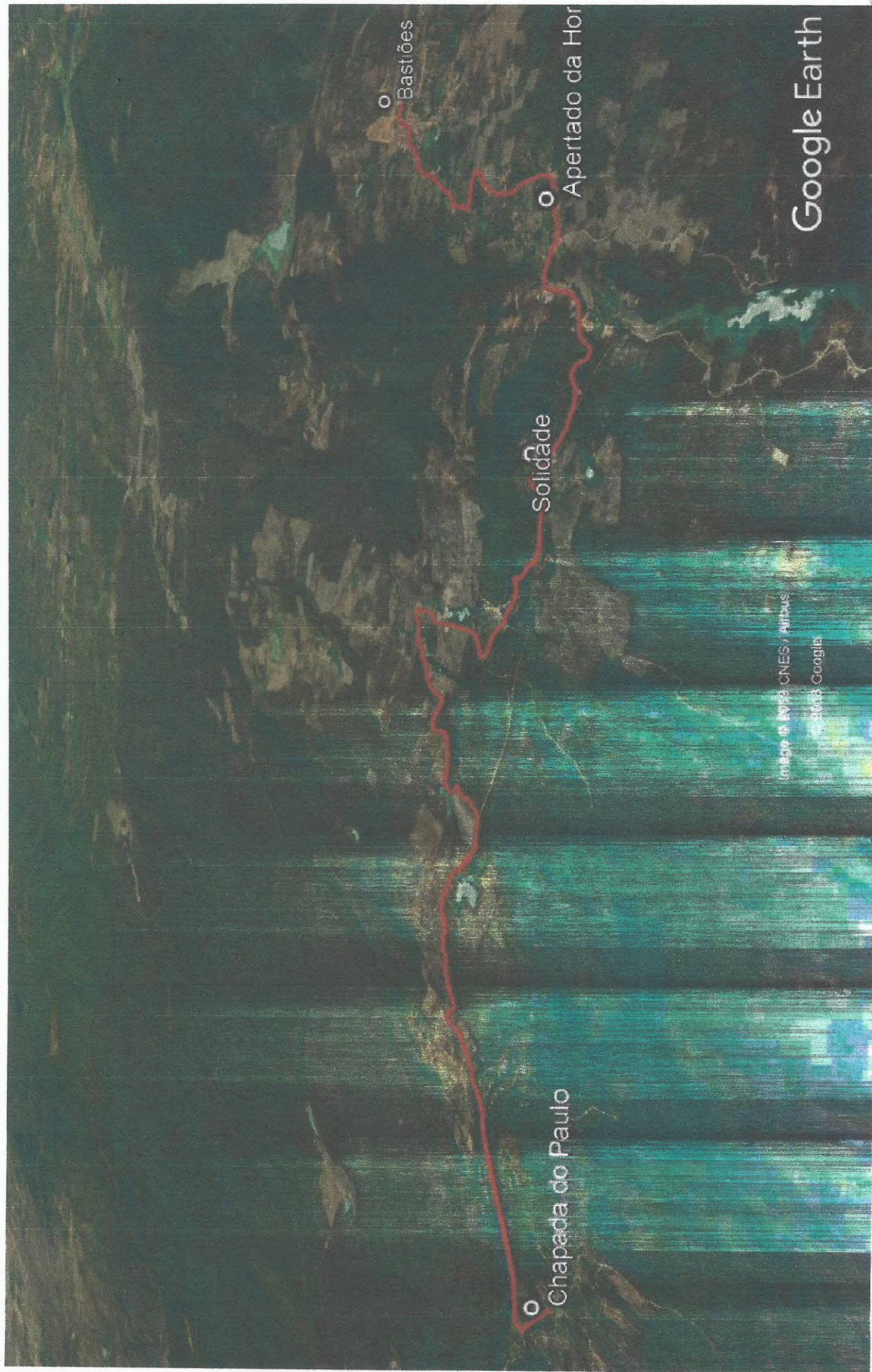

Google Earth

*[Signature]*  
Cícero Fernandes de Almeida  
Tec. em Agrimensura  
RNP-55618880300

**CROQUI ROTA 10**

*[Signature]*





## MEMORIAL DESCRITIVO

Trata-se o presente memorial descritivo do Levantamento Planimétrico com coordenadas em UTM da ROTA DE TRANSPORTE ESCOLAR denominada de ROTA 11, localizada no município de Iracema-Ce.

Turno: Manhã

### 1. TRABALHO DE CAMPO

A. Método empregado: Levantamento Planimétrico

B. Técnica: Medição com GPS de 12 canais e desenho no aplicativo Google earth.

### 2. DISTÂNCIA PERCORRIDA

C. Perímetro ida: 18,00 km

D. Perímetro volta: 18,00 km

E. Total: 36,00 km

### 3. ROTEIRO

Partindo da localidade de Itnas, casa de Eulino Júnior (coordenadas longitude = 584363.00 E e latitude = 9352416.00 S), segue para Fazenda Canaã, retorna, passando pela casa de Françaildo na localidade de Caraúbas, seguindo para o Exu (casa de Idalécio), retorna, passa pelo Pau Branco, retorna, finalizando na escola Prudência Pessoa de Queiroz no Sítio Exu (coordenadas longitude = 586993,00 E e latitude = 9352452,00 S).

Iracema-Ce, 21 de novembro de 2.022.

  
Cicero Fernandes de Almeida  
Tec. em Agrimensura  
RNP-55618880300





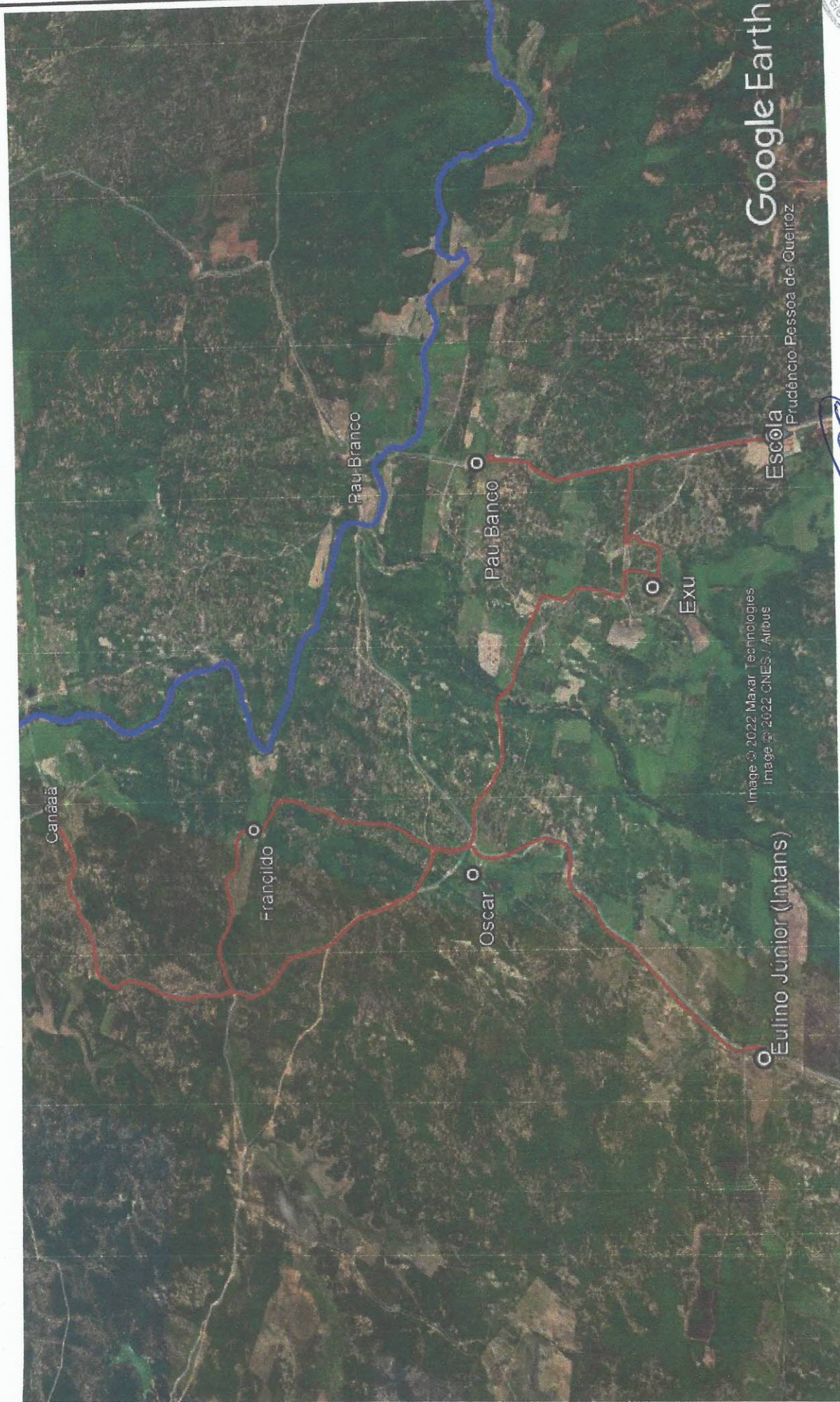

Google Earth

Escola Prudência Pessoa de Queiroz

Eulino Júnior (Intans)

Image © 2022 Maxar Technologies  
Image © 2022 CNES / Airbus



**CROQUI ROTA 11**

Cícero Fernandes de Almeida  
Tec. em Agrimensura  
RNP-55618880300





## MEMORIAL DESCRITIVO

Trata-se o presente memorial descritivo do Levantamento Planimétrico com coordenadas em UTM da ROTA DE TRANSPORTE ESCOLAR denominada de ROTA 12, localizada no município de Iracema-Ce.

Turno: Tarde

### 1. TRABALHO DE CAMPO

- A. Método empregado: Levantamento Planimétrico
- B. Técnica: Medição com GPS de 12 canais e desenho no aplicativo Google earth.

### 2. DISTÂNCIA PERCORRIDA

- C. Perímetro ida: 21,00 km
- D. Perímetro volta: 21,00 km
- E. Total: 42,00 km

### 3. ROTEIRO

Partindo da localidade de Santo Antônio (casa de Sara de Fabrício) (coordenadas longitude = 584574.00 E e latitude = 9349849.00 S), segue pelo Intans do Modesto, Intans (casa de Eulino Júnior) daí para Fazenda Canaã, retorna, passando pela casa de Françildo na localidade de Caraúbas, seguindo para o Exu (casa de Idalécio), retorna, passa pelo Pau Branco, retorna, finalizando na escola Prudêncio Pessoa de Queiroz no Sítio Exu (coordenadas longitude = 586993,00 E e latitude = 9352452,00 S).

Iracema-Ce, 21 de novembro de 2.022.

  
Cicero Fernandes de Almeida  
Tec. em Agrimensura  
RNP-55618880300





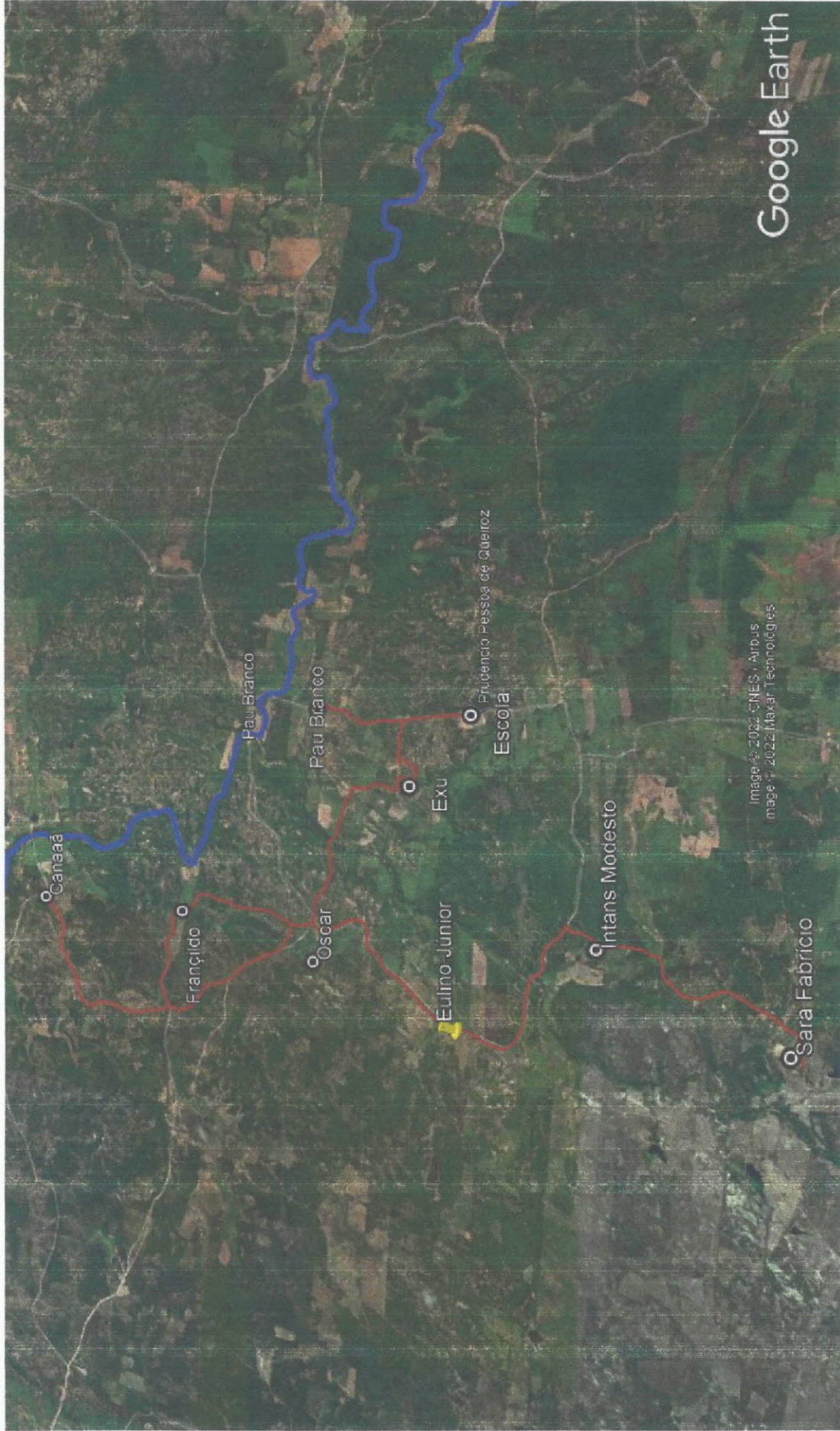

**CROQUI ROTA 12**

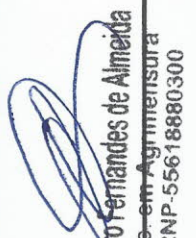
  
**Cicero Fernandes de Almeida**  
Téc. em Agrimensura  
RNP-55618880300





## MEMORIAL DESCRITIVO

Trata-se o presente memorial descritivo do Levantamento Planimétrico com coordenadas em UTM da ROTA DE TRANSPORTE ESCOLAR denominada de **ROTA 13**, localizada no município de **Iracema-Ce**.

Turno: **Manhã**

### 1. TRABALHO DE CAMPO

- A. Método empregado: **Levantamento Planimétrico**
- B. Técnica: **Medição com GPS de 12 canais e desenho no aplicativo Google earth.**

### 2. DISTÂNCIA PERCORRIDA

- C. Perímetro ida: **22,70 km**
- D. Perímetro volta: **22,70 km**
- E. Total: **45,40 km**

### 3. ROTEIRO

Partindo da localidade de Tombador (coordenadas longitude = 592648,30 E e latitude = 9346688,80 S), passa pelo Caiado, Coutinho, Barreiros, Intans do Modesto, indo até o Santo Antônio (casa de Sara Fabrício), retorna, passando pelo Intans do Modesto, Barreiros, finalizando na escola Prudêncio Pessoa de Queiroz no Sítio Exu (coordenadas longitude = 586993,00 E e latitude = 9352452,00 S).

Iracema-Ce, 21 de novembro de 2.022.

  
Cicero Fernandes de Almeida  
Tec. em Agrimensura  
RNP-55618880300







*[Handwritten signature]*

**CROQUI ROTA 13**  
Cicero Fernandes de Almeida  
Tec. em Agrimensura  
RNP-55618880300





## MEMORIAL DESCRITIVO

Trata-se o presente memorial descritivo do Levantamento Planimétrico com coordenadas em UTM da ROTA DE TRANSPORTE ESCOLAR denominada de **ROTA 14**, localizada no município de **Iracema-Ce**.

Turno: **Tarde**

### 1. TRABALHO DE CAMPO

- A. Método empregado: **Levantamento Planimétrico**
- B. Técnica: **Medição com GPS de 12 canais e desenho no aplicativo Google earth.**

### 2. DISTÂNCIA PERCORRIDA

- C. Perímetro ida: **14,30 km**
- D. Perímetro volta: **14,30 km**
- E. Total: **28,60 km**

### 3. ROTEIRO

Partindo da localidade de Caiado (coordenadas longitude = 593592,00 E e latitude = 9350083,00 S), segue até localidade de Coutinho, entra para a localidade de Massapê, retorna, entra para o Rudilho, retorna, passando pelo o Sítio Barreiros, finalizando na escola Prudêncio Pessoa de Queiroz no Sítio Exu (coordenadas longitude = 586993,00 E e latitude = 9352452,00 S).

Iracema-Ce, 21 de novembro de 2022.

  
Cicero Fernandes de Almeida  
Tec. em Agrimensura  
RNP-55618880300





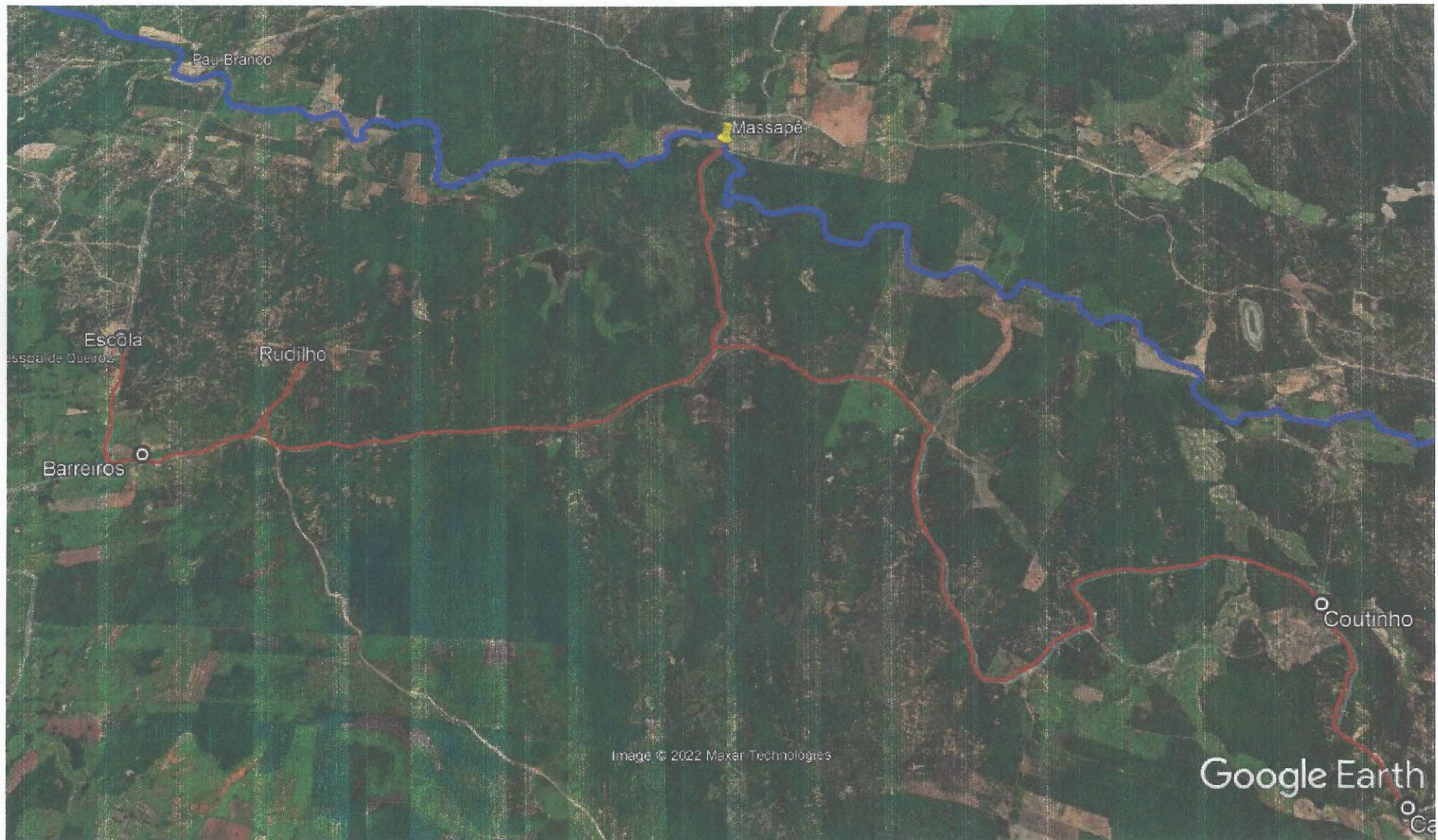

  
Cicero Fernandes de Almeida  
Tec. em Agrimensura  
RNP-55618880300

**CROQUI ROTA 14**









## MEMORIAL DESCRITIVO

Trata-se o presente memorial descritivo do Levantamento Planimétrico com coordenadas em UTM da ROTA DE TRANSPORTE ESCOLAR denominada de **ROTA 15**, localizada no município de **Iracema-Ce**.

Turno: **Manhã**

### 1. TRABALHO DE CAMPO

- A. Método empregado: **Levantamento Planimétrico**
- B. Técnica: **Medição com GPS de 12 canais e desenho no aplicativo Google earth.**

### 2. DISTÂNCIA PERCORRIDA

- C. Perímetro ida: **36,50 km**
- D. Perímetro volta: **36,50 km**
- E. Total: **73,00 km**

### 3. ROTEIRO

Partindo da localidade de Zé Lopes de Cima, (coordenadas longitude = 563779,00 E e latitude = 9365805,00 S), passa pela Serraria, Aroeira, retorna, passa pelo Aimoré, indo a até a localidade de Aimoré de Baixo, retorna, passa pela Fazendinha II, Recanto, Vila Ema, passando pela Av. Augusta Clementina de Negreiros, dobra a esquerda na Rua Manoel Rufino de Negreiros, à direita na Rua Honorato José de Queiroz, à esquerda na Rua Arcindo de Holanda Campelo, retorna, Segue sentido norte na Avenida Augusta Clementina de Negreiros até o retorno, retorna pela Av. Augusta Clementina de Negreiros, segue pela Av. Raimundo Leandro Pinheiro, Rua Celso Gomes da Silva, dobra a esquerda na Rua Ulisses de Holanda Campelo, dobra a esquerda na Rua Gervásio Holanda Guerra, à direita na Delta Holanda, segue por esta e dobra a esquerda na Rua José Hamilton Costa, dobra a esquerda na Rua Cap. Manoel Rufino de Negreiros, dobra à direita na Rua João Tavares Magalhães, finalizando na E.E.F Albatiza Tavares de Oliveira Guerra, na Sede do Município de Iracema (coordenadas longitude = 576992.00 E e latitude = 9358379.00 S)

Iracema-Ce, 21 de novembro de 2.022

  
Cicero Fernandes de Almeida  
Tec. em Agrimensura  
RNP-55618880300  





**CROQUI ROTA 15**

Cicero Fernandes de Almeida  
Téc. em Agrimensura  
RNP-55618880300

*[Handwritten signature]*





## MEMORIAL DESCRITIVO

Trata-se o presente memorial descritivo do Levantamento Planimétrico com coordenadas em UTM da ROTA DE TRANSPORTE ESCOLAR denominada de ROTA 16, localizada no município de Iracema-Ce.

Turno: Tarde

### 1. TRABALHO DE CAMPO

- A. Método empregado: Levantamento Planimétrico
- B. Técnica: Medição com GPS de 12 canais e desenho no aplicativo Google earth.

### 2. DISTÂNCIA PERCORRIDA

- C. Perímetro ida: 29,00 km
- D. Perímetro volta: 29,00 km
- E. Total: 58,00 km

### 3. ROTEIRO

Partindo da localidade de Rafael de Chico Faustino, (coordenadas longitude = 568642.00 E e latitude = 9372737.00 S), segue sentido a localidade de Rafael de Manduca até a entrada da casa do Sr. "Gente Boa", dobra a direita e segue até a casa do Sr. "Gente Boa", retornando e seguindo para a localidade de Rafael de Manduca, retornando, segue sentido a CE 138, dobrando a direita e segue por esta CE até a localidade de Carnaúbas, dobra a direita e segue sentido o Reassentamento Boa Esperança, retorna e segue sentido CE 138 até a localidade de Carnaúbas, dobrando a direita e seguindo por esta cerca de 100 m, onde finalizará o trajeto para aguardar o ônibus do transporte escolar nas (coordenadas longitude = 575482.00 E e latitude = 9369023.00 S).

Iracema-Ce, 21 de novembro de 2022.

  
Cicero Fernandes de Almeida  
Tec. em Agrimensura  
RNP-55618880300





**CROQUI ROTA 16**

*Cícero Fernandes de Almeida*  
Cícero Fernandes de Almeida  
Téc. em Agrimensura

RNP-55618880300

*[Handwritten Signature]*



## ANEXO II

### MINUTA DE CONTRATO

CONTRATO N°. \_\_\_\_\_.

**CONTRATO QUE FAZEM ENTRE SI A  
PREFEITURA MUNICIPAL DE IRACEMA,  
ATRAVÉS DA SECRETARIA DE  
\_\_\_\_\_, E DO OUTRO  
LADO A EMPRESA \_\_\_\_\_, QUE  
ASSIM PARA O FIM QUE A SEGUIR  
DECLARAM:**

### PREÂMBULO

A PREFEITURA MUNICIPAL DE IRACEMA, através da Secretaria de \_\_\_\_\_, pessoa jurídica de direito público interno, com sede a \_\_\_\_\_, IRACEMA, Ceará, inscrita no CNPJ/MF sob o n° \_\_\_\_\_, neste ato representado pelo (a) Secretário(a) de \_\_\_\_\_, Sr.(a) \_\_\_\_\_, portador(a) do CPF n° \_\_\_\_\_, doravante denominado de **CONTRATANTE** e, do outro lado, a empresa \_\_\_\_\_, com sede à \_\_\_\_\_, inscrita no CNPJ sob o n° \_\_\_\_\_, representada por \_\_\_\_\_, portador(a) CPF n° \_\_\_\_\_, ao fim assinado, doravante denominada de **CONTRATADA**, de acordo com o Edital de PREGÃO ELETRÔNICO N°. \_\_\_\_\_, em conformidade com o que preceitua a Lei Federal n°. 8.666/93, de 21 de junho de 1993 e suas alterações posteriores, a Lei Federal n° 10.520/02, de 17 de julho de 2002, supletivamente pelos princípios da Teoria Geral dos Contratos e disposições de Direito Privado, bem como mediante as seguintes cláusulas e condições:

### CLÁUSULA PRIMEIRA - DA FUNDAMENTAÇÃO LEGAL

1.1. Fundamenta-se este contrato no PREGÃO ELETRÔNICO N° \_\_\_\_\_, disposições da 10.520, de 17/07/2002 – Lei que Regulamenta o Pregão e tem como subsidiária a Lei n° 8.666, de 21/06/1993 e alterações posteriores – Lei de Licitações, da Lei n° 8.078, de 11/09/1990 – Código de Defesa do Consumidor, Decreto n° 6.204/07, Lei Complementar n° 123 de 14 de dezembro de 2006, Lei Complementar n° 147 de 07 de Agosto de 2014, Lei Complementar n° 155/2016, de 27 de outubro de 2016, Decreto Federal n° 10.024, de 20 de setembro de 2019, Decreto Federal 9.488 de 30/08/2018, Lei Federal 12.440 de 07 de julho de 2011 que altera o título VII-A da Consolidação das Leis do Trabalho, e demais normas pertinentes e, ainda, pelas disposições estabelecidas no presente contrato.

### CLAUSULA SEGUNDA – DO OBJETO

2.1- CONTRATAÇÃO DE PRESTAÇÃO DE SERVIÇOS DE LOCAÇÃO DE VEÍCULOS, DESTINADOS AO TRANSPORTE DOS ALUNOS DA REDE DE EDUCAÇÃO DO MUNICÍPIO DE IRACEMA, TUDO EM CONFORMIDADE COM OS REQUISITOS, ESPECIFICAÇÕES DAS ROTAS E CONDIÇÕES DO EDITAL E SEUS ANEXOS.

### CLÁUSULA TERCEIRA - DO PREÇO



3.1- A CONTRATANTE pagará à CONTRATADA pela execução do objeto deste contrato o valor global do Lote de R\$ \_\_\_\_\_ ( \_\_\_\_\_ ), sujeito as incidências tributárias normais. **(INSERIR PLANILHA)**

#### **CLÁUSULA QUARTA – DA DOTAÇÃO ORÇAMENTÁRIA**

4.1. As despesas decorrentes do contrato a ser celebrado com a licitante vencedora, correrão por conta da dotação orçamentária n°: \_\_\_\_\_ - \_\_\_\_\_; elemento de despesa: \_\_\_\_\_ - \_\_\_\_\_, com recursos \_\_\_\_\_, consignado no Orçamento Municipal de 20\_\_.

#### **CLÁUSULA QUINTA – DA VIGÊNCIA DO CONTRATO**

5.1- O Contrato terá vigência por \_\_\_\_ (\_\_\_\_) meses, a partir da data de sua assinatura, podendo ter a sua duração prorrogada por iguais e sucessivos períodos, mediante Termos Aditivos, nos casos previstos de acordo com o art. 57 e incisos da lei Federal n°. 8.666/93, e, com vantagens a Prefeitura Municipal de IRACEMA, na continuidade do Contrato, podendo ser alterado, exceto no tocante ao seu objeto.

5.2. A Contratada não tem direito subjetivo à prorrogação contratual.

5.3. Toda prorrogação de contratos será precedida da realização de pesquisas de preços de mercado ou de preços contratados por outros órgãos e entidades da Administração Pública, visando a assegurar a manutenção da contratação mais vantajosa para a Administração, em relação à realização de uma nova licitação.

5.4. O contrato não poderá ser prorrogado quando:

5.4.1. A Contratada esteja suspensa de licitar e impedida de contratar com a Administração, nos termos do artigo 87, inciso III, da Lei n° 8.666, de 1993, ou tenha sido declarada inidônea para licitar ou contratar com a Administração Pública, enquanto perdurarem os efeitos;

5.4.2. A Contratada não mantiver, em compatibilidade com as obrigações assumidas, todas as condições de habilitação e qualificação exigidas na licitação;

5.4.3. A Contratada não concordar com a eliminação, do valor do contrato, dos custos fixos ou variáveis não renováveis que já tenham sido pagos ou amortizados no primeiro ano de vigência da contratação;

5.5. A prorrogação de contrato deverá ser promovida mediante celebração de termo aditivo.

#### **CLÁUSULA SEXTA – DA FISCALIZAÇÃO E DAS ALTERAÇÕES DO CONTRATO**

6.1 – A fiscalização do contrato dar-se-á nos termos do art. 67 da Lei Federal 8.666 de 1993, será designado representante para acompanhar e fiscalizar a entrega dos bens e/ou serviços, anotando em registro próprio todas as ocorrências relacionadas a execução e determinando o que for necessário à regularização de falhas ou defeitos observados.

6.2 – A fiscalização não exclui nem reduz a responsabilidade da contratada, inclusive perante terceiros, por qualquer irregularidade, ainda que resulte de imperfeições técnicas ou vícios redibitórios, e, na ocorrência desta, não implica corresponsabilidade da Administração ou de seus agentes e prepostos, de conformidade com o art. 70 da Lei Federal n° 8.666/93 e suas alterações.

6.3 – O representante da Administração anotará em registro próprio todas as ocorrências relacionadas com a execução do contrato, indicando dia, mês e ano, bem como o nome dos funcionários à regularização eventualmente envolvidos, determinando o que for necessário à regularização das falhas ou defeitos observados e encaminhando os apontamentos à autoridade competente para as providências cabíveis.

6.4 - No interesse da CONTRATANTE, o objeto deste Edital, Termo de Referência e anexos poderá ser suprimido ou acrescido até o limite de 25% (vinte e cinco por cento) do valor inicial da contratação,



facultada a supressão além desse limite, por acordo entre as partes, conforme disposto no artigo 65, § 1º e 2º, inciso II da Lei nº 8666/93.

6.5- No interesse da Administração, o valor inicial atualizado da contratação poderá ser aumentado ou suprimido até o limite de 25% (vinte e cinco por cento), com fundamento no art. 65, §§ 1º e 2º, da Lei nº 8.666/93.

6.6- A Licitante Contratada fica obrigada a aceitar, nas mesmas condições licitadas, os acréscimos ou supressões que se fizerem necessárias.

6.7- Nenhum acréscimo ou supressão poderá exceder o limite estabelecido nesta condição, exceto as supressões resultantes de acordo entre as partes.

### **CLÁUSULA SÉTIMA – DA FORMA DE PAGAMENTO E DO REEQUILÍBRIO ECONÔMICO E FINANCEIRO**

7.1. O prazo para pagamento será de até 30 (trinta) dias, contados a partir da data da apresentação da Nota Fiscal/Fatura pela Contratada.

7.2. O pagamento somente será efetuado após o atesto, pelo servidor competente, da Nota Fiscal/Fatura apresentada pela Contratada, que conterà o detalhamento dos produtos/serviços entregues.

7.2.1. O atesto fica condicionado à verificação da conformidade da Nota Fiscal/Fatura apresentada pela Contratada com os produtos/serviços efetivamente entregues.

7.3. Havendo erro na apresentação da Nota Fiscal/Fatura ou dos documentos pertinentes à contratação, ou, ainda, circunstância que impeça a liquidação da despesa, o pagamento ficará pendente até que a Contratada providencie as medidas saneadoras. Nesta hipótese, o prazo para pagamento iniciar-se-á após a comprovação da regularização da situação, não acarretando qualquer ônus para a Contratante.

7.4. Será efetuada a retenção ou glosa no pagamento, proporcional à irregularidade verificada, sem prejuízo das sanções cabíveis, caso se constate que a Contratada:

7.4.1. Não produziu os resultados acordados;

7.4.2. Deixou de executar as atividades contratadas, ou não as executou com a qualidade mínima exigida;

7.5. Antes do pagamento, a Contratante realizará consulta para verificar a manutenção das condições de habilitação da Contratada, devendo o resultado ser impresso, autenticado e juntado ao processo de pagamento.

7.6. O pagamento será efetuado por meio de Ordem Bancária de Crédito, mediante depósito em conta corrente, na agência e estabelecimento bancário indicado pela Contratada, ou por outro meio previsto na legislação vigente.

7.7. Será considerada como data do pagamento o dia em que constar como emitida a ordem bancária para pagamento.

7.8. A Contratante não se responsabilizará por qualquer despesa que venha a ser efetuada pela Contratada, que porventura não tenha sido acordada no contrato.

7.9 - Ocorrendo atraso no pagamento, desde que a **CONTRATADA** não tenha concorrido, de alguma forma, para o atraso, o valor devido deverá ser acrescido de encargos moratórios apurados com base na variação do Índice Geral de Preços - Disponibilidade Interna (IGP-DI), divulgado pela Fundação Getúlio Vargas, no período compreendido entre a data prevista e a do efetivo pagamento, adotando-se o critério "pró-rata temporis" para as atualizações nos subperíodos inferiores a 30(trinta) dias.

7.10 - Deverão ser emitidas faturas de encerramento ao findar os vínculos deste Contrato por esgotamento do objeto, por final do prazo ou rescisão contratual.

7.11- Serão descontados de (forma integral ou parcelada) sobre o valor da fatura, os valores decorrentes de indenizações ou de multas eventualmente registradas.





7.12. Em conformidade com a legislação vigente, será permitido reajuste dos preços contratados, desde que observado o interregno mínimo de 01 (um) ano a contar da data da proposta ou do último reajuste.

7.13. Os preços serão reajustados pela variação do Índice de Preços ao Consumidor Amplo – IPCA, do Instituto Brasileiro de Geografia e Estatística – IBGE, ocorrida no período acumulado em 12 (doze) meses, adotando-se a seguinte fórmula:  $Pr = P + (P \times V)$ , Onde:

Pr = preço reajustado;

P = preço atual (antes do reajuste);

V = variação percentual obtida (acumulado nos últimos doze meses), onde (P x V) significa o acréscimo ou decréscimo de preço decorrente de reajuste.

7.14. CONTRATADA, para obter direito à correção, deverá pleiteá-la por meio de correspondência à Secretaria, explicitando a forma de aplicação do índice e o valor reajustado em até 02 (duas) casas decimais.

7.15. Caso a CONTRATADA não solicite tempestivamente o reajuste e prorrogue o contrato sem pleiteá-lo, ocorrerá a preclusão do direito;

7.16. Também ocorrerá a preclusão do direito ao reajuste se o pedido for formulado depois de extinto o contrato.

#### **CLÁUSULA OITAVA – DA SUBCONTRATAÇÃO**

8.1 - A subcontratação não altera a responsabilidade da Contratada, a qual continuará íntegra e solidária perante a Contratante.

8.2 - As subcontratações porventura realizadas serão integralmente custeadas pela Contratada.

8.3 - A Proponente vencedora da licitação, poderá subcontratar os serviços, objeto deste certame, até o limite admitido pela administração, com a anuência prévia da Gestora do Contrato, e em pleno cumprimento do art. 72 da Lei 8.666/93 e suas alterações;

8.4 - Não poderá ser subcontratada empresa que tenha participado do processo licitatório e que tenha sido considerada inabilitada.

8.5 - Qualquer subcontratação somente será possível com a anuência prévia da Prefeitura Municipal de IRACEMA, que exigirá contrato firmado entre a empresa vencedora e o seu subcontratado, mediante a apresentação de todos os documentos exigidos neste Edital e autorização expressa da Prefeitura Municipal de IRACEMA.

8.5.1 - Da solicitação prevista no item acima, constará expressamente que a empresa contratada é a única responsável por todos os serviços executados pela Subcontratada, pelo faturamento em seu exclusivo nome, e por todos os demais eventos que envolvam o objeto desta Licitação.

8.6 - O contrato firmado entre a Contratada e a Subcontratada será apresentado à Prefeitura Municipal de IRACEMA, que poderá objetar relativamente às cláusulas que possam vir em seu desfavor ou ensejar responsabilidades e encargos de qualquer natureza.

8.6.1- Neste contrato deverá estar expresso que a empresa CONTRATADA será a única responsável por todos os serviços executadas pela Subcontratada, pelo faturamento em seu exclusivo nome, e por todos os demais eventos que envolvam o objeto proposto desta licitação.

8.7 - Em hipótese nenhuma haverá relacionamento contratual ou legal da CONTRATANTE com os subcontratados.

8.8 - A CONTRATANTE reserva-se o direito de vetar a utilização de subcontratadas por razões técnicas ou administrativas.

8.9 - Os veículos a serem sublocado(s) passarão por inspeção de vistoria, realizada por membros da Prefeitura Municipal de IRACEMA, para que os mesmos possam dar atesto, de que os veículos a serem locados encontram-se aptos a realizar a prestação de serviços, objeto deste certame.

8.10 - A CONTRATANTE reserva-se o direito de vetar a utilização de subcontratadas por razões técnicas ou administrativas.





## CLÁUSULA NONA - DAS SANÇÕES E INFRAÇÕES ADMINISTRATIVAS

9.1. Adota-se como critério de justiça e obediência ao princípio jurídico da razoabilidade, o escalonamento e tipificação de eventos sancionáveis em editais de pregão, abaixo descritos, garantindo o direito de exercício prévio de ampla defesa nos processos de sancionamento com o impedimento de licitar e contratar com a União, Estados, Distrito Federal e Municípios, atendendo a recomendação constante no subitem 9.5.1.1 do Acórdão TCU/Plenário nº 1.793/2011, art. 7º da Lei 10.520/2002, com respectivos prazos de duração:

| EVENTOS:  | SANÇÕES QUE SERÃO APLICADAS:   |
|---|--|
| I-Forjar a classificação como microempresa ou empresa de pequeno porte para obtenção de tratamento favorecido em licitações incentivadas ou não.                        | Impedimento de licitar pelo período de, no mínimo, 1 (um) ano. Acórdão TCU/PL nº 3074/2011.  |
| II-Descumprir prazos estabelecidos pelo pregoeiro durante a sessão de licitação para qualquer manifestação na sessão pública, gerando tumulto e atrasos no certame.     | Impedimento de licitar pelo período de, no mínimo, 4 (quatro) meses.   |
| III-Desistir do lance, sem justificativa, durante a sessão pública ou não manter a proposta na fase de aceitação.   | Impedimento de licitar pelo período de, no mínimo, 6 (seis) meses.   |
| IV-Não apresentar ou deixar de apresentar documentação solicitada no edital na fase de aceitação da proposta, habilitação ou na contratação.                            | Impedimento de licitar pelo período de, no mínimo, 6 (seis) meses.   |
| V-Apresentar proposta comercial em desacordo com o Edital, ocasionando a frustração do certame em qualquer sentido.   | Impedimento de licitar pelo período de, no mínimo, 1 (um) ano.   |
| VI-Apresentar documentação falsa durante a licitação ou contratação.  | Impedimento de licitar pelo período de no mínimo 5 (cinco) anos.<br>Comunicar ao Ministério Público Estadual e ou Federal para apurações de sanções de ordem penal.  |
| VII-Não manter as condições habilitatórias durante a execução do contrato ou da vigência da ata de registro de preços.  | Impedimento de licitar pelo período de, no mínimo, 6 (seis) meses.   |
| VIII-Não retirar a nota de empenho/não assinatura da Ata.   | Impedimento de licitar pelo período de, no mínimo, 1 (um) ano.<br>Multa de, no mínimo, 10% (dez por cento) do valor do contrato/nota de empenho.   |
| IX-Entregar o objeto fora do prazo estabelecido no edital e termo de referência.  | Advertência<br>Multa de, no mínimo, 0,5 % (meio por cento) por dia de atraso, aplicada sobre o valor do material não fornecido, limitada a 20 (vinte) dias. Após o vigésimo dia poderá ser considerada inexecução total ou parcial do objeto.  |
| X-Não efetuar a troca do objeto, quando notificado, durante a contratação.  | Advertência;<br>Impedimento de licitar pelo período de, no mínimo, 1 (um) ano.<br>Multa de, no mínimo, 10% (dez por cento) do valor do contrato/nota de empenho.   |
| XI-Substituir o objeto fora do prazo estabelecido.  | Advertência<br>Multa de, no mínimo, 0,5% (meio por cento) por dia de atraso, aplicada sobre o valor do material não substituído, limitada a 20 (vinte) dias. Após o vigésimo dia poderá ser considerada inexecução total ou parcial do objeto. |
| XII-Deixar de realizar ou atrasar a instalação ou montagem do (s) equipamento (s) quando previsto no edital e termo de referência.                                      | Advertência<br>Impedimento de licitar pelo período de, no mínimo, 6 (seis) meses.<br>Multa de, no mínimo, 0,5% (meio por cento) por dia de atraso, aplicada sobre o valor do equipamento.  |
| XIII-Deixar de entregar documentação original exigida neste Edital <b>(quando da utilização da Modalidade de Pregão Eletrônico)</b> durante a licitação ou contratação. | Multa de, no mínimo, 10% (dez por cento) do valor do contrato/nota de empenho/valor total estimado para o item ou lote.  |
| XIV-Comportar-se de modo inidôneo na licitação ou contratação, causando prejuízo a Administração ou demonstrando ofensa ao  | Impedimento de licitar pelo período de, no mínimo, 2 (dois) anos.  |







|  |  |
|--|--|
| ordenamento jurídico, ao regramento do edital, aos licitantes, à Administração e à sociedade.  | Multa de, no mínimo, 10% (dez por cento) do valor do contrato/nota de empenho.   |
| XV-Cometer fraude fiscal durante a licitação ou contratação.   | Impedimento de licitar por 5 (cinco) anos.<br>Multa de, no mínimo, 10% (dez por cento) do valor do contrato/nota de empenho.<br>Comunicar ao Ministério Público Federal e ou Estadual. |
| XVI-Não recompor níveis de serviços acordados, quando esgotados os sancionamentos próprios, regulares e inerentes aos monitoramentos técnico-operacional e administrativo do gerenciamento contratual.   | Impedimento de licitar com a PMI pelo período de, no mínimo, 1 (um) ano.   |
| XVII-Deixar de executar qualquer obrigação pactuada ou prevista em lei e no edital da presente licitação, em que não se comine outra penalidade.   | Impedimento de licitar com a PMI por, no mínimo, 2 (dois) anos.  |
| XVIII-Não celebrar contrato, em convocação dentro do prazo de validade de proposta.  | Impedimento de Licitar com o município de IRACEMA por, no mínimo, 1(um) ano.   |
| XIX-Inexecução total, previsto na Lei 8666/93 e Lei 10.520/2002.   | Impedimento de licitar com a PMI por, no mínimo, 2 (dois) anos.<br>Multa de, no mínimo, 20% (vinte por cento) sobre o valor do contrato/nota de empenho ou valor da parcela.           |
| XX-Inexecução parcial do objeto previsto na Lei 8666/93 e Lei 10.520/2002.   | Impedimento de licitar com a PMI por, no mínimo, 1 (um) ano.<br>Multa de, no mínimo, 10% (dez por cento) sobre o valor correspondente a parte não executada.                           |
| XXI-Denegrir ou caluniar equipes técnica e do pregoeiro, bem como pessoas que integram os processos da PMI, em razão de denúncias sob a acusação de direcionamento de certame, sem a apresentação de provas pertinentes ou a apresentação de provas infundadas, em processo administrativo instaurado. | Impedimento de licitar com a Administração Pública Federal, Estadual, Municipal, pelo período de 5 (cinco) ano.  |
| XXII-Cometer fraude fiscal no recolhimento de quaisquer tributos.  | Declaração de inidoneidade   |
| XXIII-Demonstrar não possuir idoneidade para contratar com a Administração em virtude de atos ilícitos praticados.   | Declaração de inidoneidade   |
| XXIV-Frustrar ou fraudar, mediante ajuste, combinação ou qualquer outro expediente, o caráter competitivo de procedimento licitatório público.   | Multa de até 20% do faturamento bruto do último exercício anterior ao da instauração do processo administrativo.<br>Publicação extraordinária da decisão condenatória.                 |
| XXV-Impedir, perturbar ou fraudar a realização de qualquer ato de procedimento licitatório público.  | Multa de até 20% do faturamento bruto do último exercício anterior ao da instauração do processo administrativo.<br>Publicação extraordinária da decisão condenatória.                 |
| XXVI-Criar, de modo fraudulento ou irregular, pessoa jurídica para participar de licitação pública ou celebrar contrato administrativo;  | Multa de até 20% do faturamento bruto do último exercício anterior ao da instauração do processo administrativo.<br>Publicação extraordinária da decisão condenatória.                 |
| XXVII-Manipular ou fraudar o equilíbrio econômico-financeiro dos contratos celebrados com a administração pública  | Multa de até 20% do faturamento bruto do último exercício anterior ao da instauração do processo administrativo.<br>Publicação extraordinária da decisão condenatória.                 |

9.2.Serão considerados injustificados os atrasos não comunicados tempestivamente e indevidamente fundamentados, e a aceitação da justificativa ficará a critério da PMI que deverá examinar a legalidade da conduta da contratada. Comprovado impedimento ou reconhecida força maior, devidamente justificado e aceito pela PMI, a licitante vencedora ficará isenta das penalidades mencionadas.

9.3.Na hipótese da multa atingir o percentual de 10% (dez por cento) sobre o valor do contrato, a PMI, poderá proceder a rescisão unilateral do compromisso, hipótese em que a vencedora também se sujeitará às sanções administrativas previstas neste Edital. Na ocorrência de falha maior poderá também





ser aplicada a penalidade de Declaração de Idoneidade para licitar ou contratar com a Administração Pública, prevista no art. 7º da Lei nº 10.250/2002.

9.4. As multas porventura aplicadas serão descontadas dos pagamentos devidos pela PMI ou cobradas diretamente da pessoa penalizada, amigável ou judicialmente, e poderão ser aplicadas cumulativamente às demais sanções previstas neste Edital.

9.5. O licitante/contratado será informado que está passível da aplicação da sanção e terá o direito de exercer a defesa prévia no prazo de 05 (cinco) dias úteis a contar da sua notificação, podendo ocorrer a juntada de documentos, conforme disposto no art. 38 da Lei nº 9.784/1999.

9.5.1. Transcorrido o prazo de defesa prévia com ou sem manifestação, o processo será encaminhado para as análises devidas e para posterior decisão sobre a aplicação da sanção pela autoridade superior.

9.6. As multas serão recolhidas em favor da Contratante, no prazo máximo de 10 (dez) dias, a contar da data do recebimento da comunicação enviada pela autoridade competente, ou, quando for o caso, inscritas na Dívida Ativa e cobradas judicialmente.

9.7. As sanções aqui previstas são independentes entre si, podendo ser aplicadas isoladas ou, no caso das multas, cumulativamente, sem prejuízo de outras medidas cabíveis.

### **CLÁUSULA DÉCIMA - DAS OBRIGAÇÕES DO CONTRATANTE**

10.1. Acompanhar e fiscalizar a execução do fornecimento contratado, sob o aspecto quantitativo e qualitativo, anotando em registro próprio as falhas detectadas, e sempre que possível indicando dia, mês e ano, bem como o nome dos empregados eventualmente envolvidos, e encaminhando os apontamentos à autoridade competente para as providências cabíveis;

10.2. Atestar na nota fiscal/fatura a execução do objeto e o seu aceite;

10.3. Efetuar o pagamento à CONTRATADA do valor resultante da prestação do serviço, no prazo e condições pactuados neste edital;

10.4. Comunicar prontamente à CONTRATADA, qualquer anormalidade no objeto deste instrumento de Contrato, caso não esteja de acordo com as especificações e condições estabelecidas, no Termo de Referência;

10.5. Efetuar as retenções tributárias devidas sobre o valor da fatura de serviços da CONTRATADA;

10.6. Não permitir que outrem cumpra com as obrigações a que se sujeitou a licitante vencedora;

10.7. Prestar as informações, esclarecimentos e documentos que venham a ser solicitados pela CONTRATADA, visando ao fiel cumprimento execução do Contrato;

10.8. Aplicar à CONTRATADA as sanções e penalidades regulamentares e contratuais, após o procedimento administrativo, garantidos o direito à prévia e ampla defesa e ao contraditório;

10.9. Exigir o cumprimento de todas as obrigações assumidas pela CONTRATADA, de acordo com as cláusulas contratuais e os termos de sua proposta.

### **CLÁUSULA DÉCIMA PRIMEIRA - OBRIGAÇÕES DA CONTRATADA**

11.1 - Executar o objeto do Contrato de conformidade com as condições e prazos estabelecidos neste Edital e, no Termo Contratual e na proposta vencedora do certame;

11.2 - Manter durante toda a execução do objeto contratual, em compatibilidade com as obrigações assumidas, todas as condições de habilitação e qualificação exigidas na Lei de Licitações;

11.3 - Providenciar a imediata correção das deficiências e/ou irregularidades apontadas pela Contratante;

11.4 - Ficar responsável pela substituição dos veículos, no período de no máximo 06 (seis) horas, quando os mesmos apresentarem algum tipo de problema (técnico/outros).

11.5 - Responsabilizar-se por todos e quaisquer acidentes ou sinistros que venham a prejudicar funcionários e/ou bens da CONTRATADA, da CONTRATANTE ou terceiros, verificados em decorrência da locação dos veículos, objeto deste certame.





- 11.6 – Responsabilizar-se civil e penalmente por todo e qualquer dano que venha causar a CONTRATANTE ou a terceiros, por ação ou omissão, em decorrência do fornecimento dos serviços, não sendo a CONTRATANTE, em nenhuma hipótese, responsável por danos indiretos ou lucros cessantes.
- 11.7 – Ficar responsável manutenção, bem como pela reposição de peças e pneus para o pleno funcionamento do veículo a ser locado.
- 11.8 - Fornecer combustíveis e lubrificantes para o pleno funcionamento do veículo.
- 11.9 - Utilizar profissionais devidamente habilitados (motoristas), para execução dos serviços.
- 11.10 – A habilitação dos motoristas deverá estar condizente com os art. 138 e 145 do Código Brasileiro de Trânsito.
- 11.11- Os veículos a serem locados deverão respeitar os elementos de segurança constantes dos art. 105, 107, 135, 136 e 139 do Código Brasileiro de Trânsito.
- 11.12 – A CONTRATADA será responsável por possíveis treinamentos (PARA A REALIZAÇÃO DOS SERVIÇOS DE TRANSPORTE DE ALUNOS) á seus motoristas, e, os mesmos deverão possuir vínculo empregatício com a CONTRATADA.
- 11.13- Cumprir o horário, trajeto e o itinerário fixado pelo contratante;
- 11.14- Buscar os alunos e professores nos locais determinados pela contratante;
- 11.15- Tratar com cortesia e urbanidade os alunos e professores transportados, os servidores encarregados da coordenação do transporte e os fiscais do Município;
- 11.16- Responder, direta ou indiretamente, por qualquer dano causado ao contratante, aos alunos ou a terceiros, por dolo ou culpa;
- 11.17- Cumprir as determinações da Contratante;
- 11.18- Alterar os itinerários e os horários, a pedido da administração, assim como executar eventual itinerário não descrito na presente licitação, quando se relacionar a atividades extracurriculares a critério da Secretaria Municipal da Educação, com a consequente repactuação das alterações e dos valores acordados, quando for necessário;
- 11.19- Submeter os veículos à vistoria técnica semestral, em órgão ou empresa autorizada pela autoridade de trânsito;
- 11.20- Manter os veículos com os requisitos exigidos pela legislação de trânsito e demais normas aplicadas da espécie, inclusive quanto às novas disposições legais que venham a ser editadas;
- 11.21 - Manter os veículos sempre limpos;
- 11.22- Manter os veículos em condições ideais de segurança;
- 11.23 - Arcar com as despesas referentes aos serviços objeto, da presente licitação inclusive os tributos Municipais, Estaduais e Federais incidentes sobre os serviços prestados;
- 11.24 - Toda ou qualquer alteração de condutores, deverá ser comunicada à Secretaria Municipal de Educação;
- 11.25 - Os veículos da CONTRATADA não poderão transitar em outros trajetos conduzindo alunos, salvo com autorização escrita da CONTRATANTE.
- 11.26- No prazo de 05 (cinco) dias da homologação do processo, o proponente vencedor deverá apresentar para cada um de seus condutores e ou substitutos, os seguintes documentos:
- 11.26.1- Atestado médico atualizado e emitido nos últimos 60 dias ou cuja a validade descrita no atestado esteja em vigor, comprovando condições de sanidade física e mental e este deverá ser renovado anualmente;
- 11.26.2- Carteira nacional de habilitação categoria, conforme o veículo a ser conduzido, observar a validade e se o curso especializado de transporte escolar está inserido na mesma, conforme Resolução nº168/2004/CONTRAN (art.33), que passou a ser obrigatória, não valendo a exibição do certificado, e estar em dia com os cursos de reciclagem;





11.26.3- Certidão Negativa de condenação criminal, com trânsito em julgado, emitidas pela Justiça Estadual da Comarca da qual é domiciliado e no município de IRACEMA e apresentar atestado de bons antecedentes;

11.26.4- Declaração de que está ciente que deverá cumprir os seguintes requisitos, dentre os demais que se fizerem necessários:

- a) Obedecer ao disposto no artigo 138 do Código de Trânsito Brasileiro;
- b) Trajar-se adequadamente, entendendo-se como tal, o uso de camisa com mangas, calça comprida e sapato, e ainda com o crachá de identificação;
- c) Usar cinto de segurança enquanto estiver dirigindo o veículo. Todos os motoristas deverão exigir dos passageiros o uso do cinto de segurança durante a viagem. Se houver resistência por parte do aluno, deverão comunicar a diretoria da escola para devidas providências;
- d) Conduzir os escolares do seu embarque até o seu destino final sem interrupção voluntária da viagem, observar e esperar à entrada do aluno na escola, caso contrário comunicar imediatamente a direção da escola para providências cabíveis;
- e) Tratar com urbanidade e polidez os escolares, professores e o público;
- f) Aproximar o veículo do acostamento ou ponto para embarque e desembarque dos escolares;
- g) Facilitar o pessoal credenciado pela Administração a realizar a fiscalização;
- h) Entregar aos escolares, no prazo de 01 (um) dia útil, qualquer objeto esquecido no veículo;
- i) Manter-se com o decoro e a devida correção;
- j) Possuir conhecimento do Estatuto dos Direitos da Criança e do Adolescente.

11.27- O proponente vencedor deverá apresentar para cada um de seus condutores e ou substitutos, no prazo de 30 (trinta) dias, contados da assinatura do contrato, o Certificado do Curso de Direção Defensiva.

11.28- O proponente deverá substituir o motorista no prazo de 48 (quarenta e oito) horas, caso se faça necessário para melhor execução dos serviços, devendo apresentar os documentos constantes da cláusula anterior no mesmo prazo, contados da data de substituição.

11.29- Os veículos a serem contratar deverão apresentar:

- a) Capacidade mínima de acordo com as rotas constantes no termo de referência;
- b) Sejam dotados de assentos estofados com acabamento em material impermeável e de fácil limpeza, cortina nas janelas para proteção solar, borrachas de vedação nas portas para amenizar a entrada de poeira;
- c) Os veículos destinados ao transporte de escolares e de professores deverão estar em perfeitas condições de uso;
- d) No prazo de 05 (cinco) dias da homologação do processo, o proponente vencedor deverá obrigatoriamente apresentar LAUDO DE INSPEÇÃO VEÍCULAR emitido por empresa credenciada junto ao DETRAN e INMETRO, enviar os veículos para serem submetidos a vistoria junto à Prefeitura Municipal de Iracema/CE, a critério da administração municipal;
- e) Não havendo empresa credenciada junto ao DETRAN e INMETRO, será permitido apenas o laudo de vistoria da Prefeitura Municipal de Iracema;
- f) Não haverá remarcação de data de vistoria e nem retorno para correção de vícios ou defeitos no veículo;
- g) O proponente vencedor submeterá os veículos a vistorias periódicas (semestrais) na forma do Código de Trânsito Brasileiro e Resoluções Normativas e atenderá as convocações periódicas para vistoria, sempre que se fizerem necessárias, a critério da Administração;
- h) O Município de Iracema poderá fiscalizar os veículos e a documentação do proponente vencedor em qualquer local e hora onde os mesmos se encontrem;
- i) O Proponente deverá afixar nos veículos que prestarão os serviços, autorização para circulação emitida por Órgão ou Entidade Executiva de Trânsito do Estado, na parte interior do veículo, em local

*[Handwritten signature]*





visível, com inscrição da lotação permitida, observando-se a capacidade máxima estabelecida pelo fabricante, na forma do disposto no Código de Trânsito Brasileiro, Lei 9.503 de 23/09/1997;

j) O proponente deverá instalar nos veículos todos os equipamentos necessários ao bom desempenho das funções, de acordo com o disposto no Código de Trânsito Brasileiro e resoluções pertinentes;

k) O proponente se obrigará a substituir, no prazo máximo de 24 (vinte e quatro) horas após ser contatado, qualquer veículo que venha a ser danificado ou apresente defeitos que impeça circulação ou coloque em risco a integridade física dos usuários;

l) O licitante vencedor de cada lote deverá no prazo máximo de 30 (trinta) dias, após a emissão da ordem de serviço, providenciar que a documentação do veículo esteja em seu nome, sob pena de rescisão do contrato;

m) Os veículos deverão possuir cortinas ou vidros escuros com “insulfilm” para proteção das crianças contra a exposição da luz solar.

## **CLÁUSULA DÉCIMA SEGUNDA - DA FRAUDE E DA CORRUPÇÃO**

12.1. As licitantes devem observar e a contratada deve observar e fazer observar, por seus fornecedores e subcontratados, se admitida subcontratação, o mais alto padrão de ética durante todo o processo de licitação, de contratação e de execução do objeto contratual. Para os propósitos deste item, definem-se as seguintes práticas:

a) “prática corrupta”: oferecer, dar, receber ou solicitar, direta ou indiretamente, qualquer vantagem com o objetivo de influenciar a ação de servidor público no processo de licitação ou na execução de contrato;

b) “prática fraudulenta”: a falsificação ou omissão dos fatos, com o objetivo de influenciar o processo de licitação ou de execução de contrato;

c) “prática conluída”: esquematizar ou estabelecer um acordo entre duas ou mais licitantes, com ou sem o conhecimento de representantes ou prepostos do órgão licitador, visando estabelecer preços em níveis artificiais e não-competitivos;

d) “prática coercitiva”: causar dano ou ameaçar causar dano, direta ou indiretamente, às pessoas ou sua propriedade, visando influenciar sua participação em um processo licitatório ou afetar a execução do contrato.

e) “prática obstrutiva”:

(1) destruir, falsificar, alterar ou ocultar provas em inspeções ou fazer declarações falsas aos representantes do organismo financeiro multilateral, com o objetivo de impedir materialmente a apuração de alegações de prática prevista neste subitem;

(2) atos cuja intenção seja impedir materialmente o exercício do direito de o organismo financeiro multilateral promover inspeção.

12.2. Na hipótese de financiamento, parcial ou integral, por organismo financeiro multilateral, mediante adiantamento ou reembolso, este organismo imporá sanção sobre uma empresa ou pessoa física, para a outorga de contratos financiados pelo organismo se, em qualquer momento, constatar o envolvimento da empresa, diretamente ou por meio de um agente, em práticas corruptas, fraudulentas, conluídas, coercitivas ou obstrutivas ao participar da licitação ou da execução um contrato financiado pelo organismo.

12.3. Considerando os propósitos dos itens acima, a licitante vencedora como condição para a contratação, deverá concordar e autorizar que, na hipótese de o contrato vir a ser financiado, em parte ou integralmente, por organismo financeiro multilateral, mediante adiantamento ou reembolso, permitirá que o organismo financeiro e/ou pessoas por ele formalmente indicadas possam inspecionar o local de execução do contrato e todos os documentos e registros relacionados à licitação e à execução do contrato.

12.4. A contratante, garantida a prévia defesa, aplicará as sanções administrativas pertinentes, previstas em lei, se comprovar o envolvimento de representante da empresa ou da pessoa física contratada em







práticas corruptas, fraudulentas, conluídas ou coercitivas, no decorrer da licitação ou na execução do contrato financiado por organismo financeiro multilateral, sem prejuízo das demais medidas administrativas, criminais e cíveis.

### CLÁUSULA DÉCIMA TERCEIRA – DA RESCISÃO

13.1. A inexecução total ou parcial do contrato enseja a sua rescisão, se houver uma das ocorrências prescritas nos artigos 77 a 81 da Lei nº 8.666/93, de 21/06/93;

13.1.1. A Rescisão de contrato poderá ser:

- Determinada por ato unilateral e escrito da contratante, nos casos enumerados nos incisos I a XII e XVII do art. 78 da lei 8.666/93, notificando-se a contratada com antecedência mínima de 30 (trinta) dias, observado o disposto no art. 109, “I”, letra “e”, da mesma lei;
- Amigável, por acordo entre as partes, caso haja conveniência para a contratante, reduzida a termo no Processo Administrativo, desde que, cumprido o estabelecimento no § 1º do art. 79 da Lei 8.666/93; c)
- Judicial, nos termos da legislação vigente.

13.2. A Rescisão administrativa ou amigável será precedida de autorização escrita e fundamentada da autoridade competente;

13.3. Os casos de rescisão contratual serão formalmente motivados nos autos do processo, ficando assegurado o contraditório e ampla defesa.

2. Constituem motivo para rescisão do Contrato:

- O não-cumprimento de cláusulas contratuais, especificações e prazos;
- O cumprimento irregular de cláusulas contratuais, especificações e prazos;
- A lentidão do seu cumprimento, levando a Administração a comprovar a impossibilidade da conclusão dos serviços ou fornecimento nos prazos estipulados;
- O atraso injustificado do início de serviço sem justa causa e prévia comunicação à Administração;
- A paralisação do serviço ou do fornecimento, sem justa causa e prévia comunicação à Administração;
- O desatendimento das determinações regulares da autoridade designada para acompanhar e fiscalizar a sua execução, assim como as de seus superiores;
- O cometimento reiterado de faltas na sua execução, anotadas na forma do parágrafo primeiro do artigo 67 da Lei nº 8.666, de 21 de junho de 1993;
- A decretação da falência ou instauração da insolvência civil;
- A dissolução da sociedade ou o falecimento do contratado;
- A alteração social ou a modificação da finalidade ou da estrutura da empresa que prejudique a execução do Contrato;
- Razões de interesse público, de alta relevância e amplo conhecimento justificadas e determinadas pela máxima autoridade Administrativa a que está subordinado o contratante e exaradas no processo Administrativo a que se refere o Contrato;
- A supressão, por parte da Administração, dos materiais, acarretando modificações do valor inicial do Contrato além do limite permitido no parágrafo primeiro do artigo 65 da Lei nº 8.666, de 21 de junho de 1993 em caso de não concordância por parte da empresa;
- A suspensão de sua execução por ordem escrita da Administração, por prazo superior a 120 (cento e vinte) dias, salvo em caso de calamidade pública, grave perturbação da ordem interna ou guerra, ou ainda por repetidas suspensões que totalizem o mesmo prazo, independentemente do pagamento obrigatório de indenizações pelas sucessivas e contratualmente imprevistas desmobilizações e mobilizações e outras previstas, assegurado ao contratado, nesses casos, o direito de optar pela suspensão do cumprimento das obrigações assumidas até que seja normalizada a situação;
- A ocorrência de caso fortuito ou força maior, regularmente comprovada, impeditiva da execução do contrato;
- O descumprimento do disposto no inciso V do art. 27, sem prejuízo das sanções penais cabíveis;





p) O reconhecimento dos direitos da Administração, em caso de rescisão administrativa prevista no art. 77 desta Lei;

q) A subcontratação total ou parcial do seu objeto, a associação do contratado com outrem, a cessão ou transferência, total ou parcial da posição contratual, bem como a fusão, cisão ou incorporação, que implique violação da Lei de Licitações ou prejudique a regular execução do contrato.

#### CLÁUSULA DÉCIMA QUARTA – DO FORO

14.1 - Fica eleito o Foro da Comarca do Município de IRACEMA - Ce, para dirimir quaisquer dúvidas oriundas deste Contrato não passíveis de solução pela via administrativa, renunciando as partes a qualquer outro por mais privilegiado que seja ou venha a ser.

E assim, por estarem justos e acordes, após lido e julgado conforme, as partes assinam o presente instrumento, em 03 (três) vias de igual forma e teor, perante 02 (duas) testemunhas idôneas que também o assinam, para que surta seus jurídicos e legais efeitos.

IRACEMA - CE, \_\_\_\_ de \_\_\_\_\_ de \_\_\_\_.

\_\_\_\_\_  
CONTRATANTE

\_\_\_\_\_  
CONTRATADA

#### TESTEMUNHAS:

1. \_\_\_\_\_  
CPF N.º \_\_\_\_\_

2. \_\_\_\_\_  
CPF N.º \_\_\_\_\_



ANEXO III

DECLARAÇÃO DE HABILITAÇÃO

PREGÃO ELETRÔNICO N.º \_\_\_\_\_

A empresa \_\_\_\_\_, inscrita no CNPJ n.º \_\_\_\_\_, com sede \_\_\_\_\_, declara, sob as penas da lei, que atenderá às exigências do Edital no que se refere a habilitação jurídica, qualificação técnica e econômico-financeira, e que está regular perante a Fazenda Nacional, a Seguridade Social, FGTS e a CNDT.

\_\_\_\_\_, \_\_\_\_\_ de \_\_\_\_\_ de 20\_\_

\_\_\_\_\_  
(assinatura, nome e número da identidade do declarante)





**ANEXO IV**

**DECLARAÇÃO DE FATOS SUPERVENIENTES**

**PREGÃO ELETRÔNICO N.º \_\_\_\_\_**

A empresa \_\_\_\_\_, inscrita no CNPJ n.º \_\_\_\_\_, com sede \_\_\_\_\_, declara, sob as penas da Lei, que até a presente data inexistem fatos impeditivos para sua habilitação no presente Processo Licitatório, ciente da obrigatoriedade de declarar ocorrências posteriores.

\_\_\_\_\_, \_\_\_\_\_ de \_\_\_\_\_ de 20\_\_.

\_\_\_\_\_  
(assinatura, nome e número da identidade do declarante)





**ANEXO V**

**DECLARAÇÃO NOS TERMOS DO INCISO XXXIII DO ARTIGO 7º DA CF**

A empresa \_\_\_\_\_, CNPJ n.º \_\_\_\_\_, com sede \_\_\_\_\_ declara, em atendimento ao previsto no edital de Pregão Eletrônico n.º \_\_\_\_\_ sob as penas da lei, para todos os fins de direito a que se possa prestar, especialmente para fins de prova em processo licitatório, junto ao Município de IRACEMA, Estado do Ceará, que, em cumprimento ao estabelecido na Lei n.º 9.854, de 27/10/1999, publicada no DOU de 28/10/1999, e ao inciso XXXIII, do artigo 79, da Constituição Federal, não emprega menores de 18 (dezoito) anos em trabalho noturno, perigoso ou insalubre, nem emprega menores de 16 (dezesseis) anos em trabalho algum, salvo na condição de aprendiz, a partir de 14 (quatorze) anos.

\_\_\_\_\_, \_\_\_\_\_ de \_\_\_\_\_ de 20\_\_.

\_\_\_\_\_  
(assinatura e identificação do responsável pela empresa)

OBS.: Se a empresa possuir menor de 16 (dezesseis) anos, na condição de aprendiz, desde que maior de 14 (quatorze) anos, deverá declarar essa condição.





GOVERNO MUNICIPAL

# IRACEMA

Trabalhando no Caminho Certo



## ANEXO VI

### DECLARAÇÃO DE ENQUADRAMENTO EM REGIME DE TRIBUTAÇÃO DE MICRO EMPRESA OU EMPRESA DE PEQUENO PORTE

PREGÃO ELETRÔNICO Nº \_\_\_\_\_

A empresa \_\_\_\_\_, CNPJ n.º \_\_\_\_\_, com sede \_\_\_\_\_, Declaro (anos) para todos os fins de direito, especificamente para participação de licitação na modalidade de pregão, que estou (anos) sob o regime de microempresa ou empresa de pequeno porte, para efeito do disposto na Lei Complementar n.º 123, de 14 de dezembro de 2006, alterada pela Lei Complementar n.º 147, de 07 de Agosto de 2014 e Lei Complementar n.º 155/2016, de 27 de outubro de 2016.

\_\_\_\_\_, \_\_\_\_ de \_\_\_\_\_ de 20\_\_.

\_\_\_\_\_  
(Assinatura, nome e Número da Carteira de Identidade do Declarante)



iracema.ce.gov.br



licitacaoiracema2017@gmail.com



prefeituradeiracema



Prefeitura de Iracema - CE



RUA DELTA HOLANDA, 19 - CENTRO - IRACEMA/CE - FONE: (88) 3428 1462

CNPJ: 07.891.658/0001-80







**ANEXO VII (\*)**

**DECLARAÇÃO DE INEXISTÊNCIA DE VÍNCULO EMPREGATÍCIO COM O  
MUNICÍPIO DE IRACEMA.**

**PREGÃO ELETRÔNICO Nº \_\_\_\_\_**

Eu, \_\_\_\_\_, portador(a) do RG nº \_\_\_\_\_ e CPF nº \_\_\_\_\_, residente e domiciliado(a) à \_\_\_\_\_, ocupante do cargo de \_\_\_\_\_, da empresa \_\_\_\_\_, inscrita com o CNPJ nº \_\_\_\_\_, com sede à \_\_\_\_\_, declaro para os devidos fins que não tenho **nenhum vínculo empregatício de nenhuma natureza**, com a Prefeitura Municipal de IRACEMA.

\_\_\_\_\_, \_\_\_\_ de \_\_\_\_ de 20\_\_\_\_

\_\_\_\_\_  
(Assinatura, nome e Número da Carteira de Identidade do Declarante)

(\*) A Declaração será para todos os sócios da empresa (SEPARADAMENTE), se for o caso.



**ANEXO VIII**

**DECLARAÇÃO DE ELABORAÇÃO INDEPENDENTE DE PROPOSTA**

**PREGÃO ELETRÔNICO N° \_\_\_\_\_**

Eu, \_\_\_\_\_, portador(a) do RG n° \_\_\_\_\_, como representante devidamente constituído da empresa \_\_\_\_\_, inscrita com o CNPJ n° \_\_\_\_\_, com sede à \_\_\_\_\_, declaro, sob as penas da lei, em especial o art. 299 do Código Penal Brasileiro, que:

- (a) a proposta apresentada para participar da (identificação da licitação) foi elaborada de maneira independente pelo Licitante, e o conteúdo da proposta não foi, no todo ou em parte, direta ou indiretamente, informado, discutido ou recebido de qualquer outro participante potencial ou de fato do Pregão Eletrônico de n° \_\_\_\_\_, por qualquer meio ou por qualquer pessoa;
- (b) a intenção de apresentar a proposta elaborada para participar do Pregão Eletrônico de n° \_\_\_\_\_, não foi informada, discutida ou recebida de qualquer outro participante potencial ou de fato do Pregão Eletrônico de n° \_\_\_\_\_, por qualquer meio ou por qualquer pessoa;
- (c) que não tentou, por qualquer meio ou por qualquer pessoa, influir na decisão de qualquer outro participante potencial ou de fato do Pregão Eletrônico de n° \_\_\_\_\_, quanto a participar ou não da referida licitação;
- (d) que o conteúdo da proposta apresentada para participar do Pregão Eletrônico de n° \_\_\_\_\_, não será, no todo ou em parte, direta ou indiretamente, comunicado ou discutido com qualquer outro participante potencial ou de fato do Pregão Eletrônico de n° \_\_\_\_\_, antes da adjudicação do objeto da referida licitação;
- (e) que o conteúdo da proposta apresentada para participar do Pregão Eletrônico de n° \_\_\_\_\_, não foi, no todo ou em parte, direta ou indiretamente, informado, discutido ou recebido de qualquer integrante de \_\_\_\_\_ (Órgão licitante) antes da abertura oficial das propostas; e,
- (f) que está plenamente ciente do teor e da extensão desta declaração e que detém plenos poderes e informações para firmá-la.

\_\_\_\_\_, \_\_\_\_ de \_\_\_\_\_ de 20\_\_.

(Assinatura, nome e Número da Carteira de Identidade do Declarante)



**ANEXO IX**

**DECLARAÇÃO DE CONHECIMENTOS DAS ROTAS**

**PREGÃO ELETRÔNICO N.º \_\_\_\_\_**

A empresa \_\_\_\_\_, inscrita com o CNPJ n.º \_\_\_\_\_, neste ato representado pelo Sr. (a) \_\_\_\_\_, portador(a) do RG n.º \_\_\_\_\_, declara que conhece os locais onde serão executadas as Rotas, do Pregão supracitado, tendo tomado conhecimento de todas as condições e dificuldades porventura existentes nos locais de execução dos serviços.

\_\_\_\_\_, \_\_\_\_ de \_\_\_\_\_ 20\_\_\_\_.

\_\_\_\_\_  
(Assinatura, nome e Número da Carteira de Identidade do Declarante)



**ANEXO X**

**DECLARAÇÃO DE DISPONIBILIDADE DE VEÍCULOS**

A Empresa \_\_\_\_\_, inscrita com o CNPJ nº \_\_\_\_\_, declara para os devidos fins, que disponibilizar veículos compatíveis, destinados ao atendimento de todas as rotas, para realizar os serviços de Transporte Escolar, em conformidade com o edital de Pregão Eletrônico nº PE-\_\_\_\_\_, e de pleno conhecimento da declaração constante deste anexo.

\_\_\_\_\_, \_\_\_\_ de \_\_\_\_\_ 20\_\_\_\_.

\_\_\_\_\_  
(Assinatura, nome e Número da Carteira de Identidade do Declarante)